EXCLUSIVO: 1a. ENTREVISTA DA VIÚVA DE VARGAS

Diario Carioca

☆ Fundador: J. E. DE MACEDO SOARES ☆

Diretor Presidente: **Horácio de Carvalho Jr.** Diretor Redator-Chefe: **Danton Jobim**

ANO XXIX | RIO DE JANEIRO, TERÇA-FEIRA, 26 DE FEVEREIRO DE 1957 | N. 8.780

DOMÉSTICA FUGIDA APARECEU E DEPÔS

A PRIMEIRA ENTREVISTA

D. Darcy, tendo ao lado o filho caçula, sr. Manuel Vargas, fala ao D.C.

D. Darcy conta só para o DC como vive hoje

— Passo os meus dias cuidando das minhas obras (Casa do Pequeno Jornaleiro, Casa do Trabalhador e Casa do Agricultor), às quais dedico todo o tempo de que disponho — declarou, ontem, ao DC, d. Darcy Vargas, momentos depois de ter recebido, das mãos da sra. Sara Kubitschek, o prêmio "Amigo da Cidade", instituído pela Câmara Júnior do Rio de Janeiro.

Vestida simplesmente (apenas sôbre o peito um retratinho emoldurado em ouro do seu falecido filho Getúlio) e declarando-se "perfeitamente muda" — pois não fala à imprensa desde a morte do presidente Vargas — d. Darcy concedeu mais algumas palavras ao repórter, em virtude da intervenção do seu caçula, o sr. Manoel Antônio Vargas, que se interessou em favor do repórter.

ASSIM MESMO...

— "Estou assim mesmo como você está vendo" — prosseguiu com bom humor a viúva do presidente Getúlio Vargas, acrescentando: — Êste é o meu jeito, meio sêco, mas estou contente com a minha vida e os meus afazeres. Os dias são muito curtos para que possa fazer tudo o que desejo, de maneira que até essa situação se reflete no meu modo de trabalhar e conversar. O tempo é curto".

De casa para o trabalho

Depois de negar-se a posar para o fotógrafo acomodada num sofá, d. Darcy acendeu o cigarro e pegou do braço do seu filho Manoel, concluindo:

— Um flagranate é sempre melhor. E quanto a você (para o repórter) já sabe o que faço todos os dias: de casa para o trabalho e do trabalho para casa.

CERIMÔNIA

A cerimônia de entrega do prêmio "Amigo da Cidade" à d. Darcy, que se realizou na sua própria resi-

(Conclui na 2.ª página)

'DECISÕES DO TFR SÃO INÓCUAS'

— Ou êste Tribunal se firma ou êle se anula, e estou notando, sr. Presidente, que êle está escorregando para a anulação — disse o ministro Cunha Vasconcelos, ontem, na agitada reunião em que o Tribunal Federal de Recursos, debateu a fixação da caução para liberar os automóveis de oficiais da Marinha.

Depois de salientar que as decisões daquele Tribunal eram "inóquas e líricas" o Ministro, visivelmente aborrecido, declarou que observava haver uma "campanha de desmoralização, de descrédito, de neutralização do Poder Judiciário, movimento êste que estava obtendo penetração até nos círculos oficiais da Administração Pública".

CONSTANTE DESOBEDIÊNCIA

Criticando veementemente as medidas protelatórias dos órgãos governamentais no cumprimento dos mandados de segurança deferidos por aquêle Tribunal, o Ministro acrescentou que a "procrastinação, a desobediência de nossas decisões" constituem uma realidade entristecedora, o que o leva a crer que, no Tribunal, está agora exercendo "uma função que cada vez mais assume aspecto suntuário", o que o revolta e o obriga a declarar que dava "três dias para que o sr. Ministro da Fazenda, tão logo prestem a fiança, libere os automóveis dos guardas-marinhas".

Como houvesse reação de alguns ministros contra prazo tão curto, o Ministro declarou que, possuindo a Alfândega mais de 20 mil funcionários, aquêle tempo era mais que suficiente. A maioria achou, no entanto, que não se devia fixar prazo devido aos festejos carnavalescos.

TABELA APROVADA

Em virtude da decisão de ontem do Tribunal Federal de Recursos, caíram os agravos interpostos pelo Ministério Público para que a caução fôsse fixada em um milhão e cem mil cruzeiros, prevalecendo a tabela que foi proposta pelo ministro Cândido Lobo, variável entre 400 e 800 mil cruzeiros.

Essa decisão foi tomada depois de veementes debates, pois achavam alguns ministros que sendo o próprio Govêrno quem tinha pago os oficiais pelo câmbio oficial, a compra dos automóveis havia se verificado pelo mesmo câmbio e não pelo livre, daí entenderem que a caução exigida pelo Ministro da Fazenda não tinha cabimento. Ademais, os automóveis adquiridos na praça não iam além de 700 mil cruzeiros e seria absurdo exigir uma caução superior àquele valôr.

RESPOSTA AO PROCURADOR

Em meio aos debates, o ministro Artur Marinho, criticando o discurso proferido pelo Procurador Geral da República, Carlos Medeiros e Silva, em que o representante do Ministério Público afirmava que seriam tentados todos os recursos até decisão final da instância superior (STF), disse: "parece-me que o Procurador considera instância superior apenas o Supremo Tribunal".

Finalmente o Tribunal passou a examinar os recursos de "habeas corpus" constantes da pauta, não se sabendo agora quando voltará a reunir-se por se encontrar em recesso devido as férias forenses. A reunião de ontem foi extraordinária.

Agora o naufrágio é longe

Os mesmos náufragos que há cêrca de dois meses realizaram a primeira prova de naufrágio simulado, na Guanabara, apresentaram-se como voluntários para naufragar de novo, desta vez a 35 milhas da costa do Rio de Janeiro. Desde ontem êles se encontram, em duas balsas, no largo da Ilha Rasa.

Oito homens participam da prova — o grupo foi acrescido de um terceiro sargento do Grupo de Salvamento da FAB — que tem por finalidade testar a eficiência de modernos equipamentos e obter dados para o aperfeiçoamento do serviço de salvamento de náufragos.

(Conclui na 2.ª página)

Amor sem ventura e solidão sem remédio: Carnaval

O amor sem ventura, a solidão sem remédio, a bebida como solução e as críticas cada vez mais duras (e diretas) a órgãos do Govêrno — principalmente a COFAP — figuram êste ano como a quase totalidade dos temas dos cêrca de seiscentos sambas, batucadas, marchas e frevos gravados para o carnaval, em meio a um verdadeiro clima de guerra comercial, com blocos de rua pagos para tocar determinadas músicas e programas de rádio comprados, numa teia de interêsses que escapa ao grande público.

As marchas revelaram-se, na sua média, mais alegres do que os sambas, servindo ainda como o principal veículo das críticas de costumes e às instituições, como "A Dança do Didu", a "Marcha da COFAP" e "A Marcha da Feira", que conta a história de um carioca quase prêso, ao reclamar ao fiscal (mancomunado com o feirante) que comprara peixe estragado.

(Conclui na 2.ª página)

Congresso não precisa homologar teleguiados

O ajuste entre o Brasil e os Estados Unidos sôbre a base observadora de teleguiados independe de homologação do Congresso Nacional — concluiram, ontem, os líderes dos partidos que apoiam o Govêrno na Câmara, durante uma reunião realizada no Catetê, sob a presidência do sr. Vítor Nunes Leal.

Segundo a opinião dos líderes, só seria necessária a homologação do Congresso se, além das responsabilidades de ordem material, houvesse no caso novas obrigações de natureza jurídica.

(Conclui na 2.ª página)

LAURA DEPÕE

A doméstica Laura da Silva Leal. Fugira da casa do general Correia Lima

Laudo sai hoje

Depondo, ontem, perante o comisário Brito Pereira, a doméstica Laura da Silva Leal — que fugira da casa do general Correia Lima no dia da sua morte — declarou que, ao chegar ao quarto, após ouvir o segundo tiro, encontrou a espôsa do general abraçada ao seu corpo (deitado na cama) e gritando: — "Meu filho! Meu Filho! O que fizeste?! Por que fizeste isso?".

Em face dessa narrativa, a Polícia do 15.º Distrito Policial procurou averiguar se a espôsa do general dispensava-lhe êsse tratamento ("meu filho"), mas de qualquer modo admite que, ainda que não o empregas-

(Conclui na 2.ª página)

O trem se espalhou por 2 km

BUENOS AIRES, 25 — (UP e FP — DC) — O mais espetacular desastre de trem dos últimos tempos ocorreu hoje, na província de Córdoba, quando um expresso que viajava a 100 quilhorários descarrilou num entroncamento de linha e sete de seus vagões desintegraram-se, espalhando seus restos ao longo de quase dois quilômetros da estrada.

Os primeiros cálculos da polícia indicam que há pelo menos 17 mortos e 100 feridos. Como havia 1.500 passageiros no trem e até agora não foi possível contar o número dos que se salvaram inteiramente, os destroços estão sendo remexidos na busca de outros corpos.

(Conclui na 2.ª página)

O TEMPO

Tempo: Bom com nebulosidade.
Temperatura: Em elevação..
Ventos: Do Norte, de fracos a moderados.
Máxima: 35,0.
Mínima: 17,6.

Está normal o pagamento do Batalhão Suez

— Não há razão de reclamações quanto ao pagamento dos elementos do Batalhão Suez, — declarou, ontem, a nossa reportagem, o general Leônidas Amaro, Diretor Geral da Intendência do Exército.

Também o general Pradel, Presidente da Comissão Superior de Economias e Finanças, a quem está afeto o assunto, disse que "tôdas as providências foram tomadas, e se há algum atrazo de remessa de Suez para o Brasil, caberá culpa a cada elemento de não enviar dinheiro a suas famílias".

JANEIRO ADIANTADO

O general Leônidas Amaro declarou que o mês de janeiro foi pago no dia 11 de janeiro, adiantado portanto, faltando apenas a diferença de pagamento do último pôrto brasileiro, pois qualquer servidor civil ou militar em missão no estrangeiro recebe de acôrdo com o Código de Vencimentos.

Os vencimentos de fevereiro terão que ser pagos por intermédio da Delegacia de Washington. As providências da conversão de moedas foram tomadas no dia 29 de janeiro em ofício do Ministério da Guerra ao Ministério da Fazenda e no da 15 de fevereiro corrente, foi reiterado êste pedido ao próprio Ministério da Fazenda.

(Conclui na 2.ª página)

UMA SEMANA DEPOIS

Após sete dias de intensa busca em meio aos destroços do edifício desmoronado (Rua do Rosário), os bombeiros encontraram, ontem, estado de putrefação. As primeimais dois corpos em adiantado ras horas de hoje, os bombeiros esperavam retirar mais um cadáver, o que irá aumentar o número de vítimas para sete. — (Reportagem na 10ª página)

AGUIAR DIAS

Coagido a sair do TFR

O juiz Aguiar Dias foi "coagido moralmente a se transferir para a 11.ª Vara Civel e os motivos determinantes de sua transferência virão a público oportunamente" — declarou ontem no Tribunal Federal de Recursos o ministro Artur Marinho ao tomar conhecimento da carta do magistrado comunicando o seu desligameno daquele Tribunal.

A comunicação do ex-titular da primeira Vara da Fazenda foi feita ontem perante os ministros Artur Marinho Elmano Cruz, Cunha Vasconcelos, Macêdo Ludolf, Afrânio Costa e Cândido Lôbo (presidente) tendo os três primeiros elogiados o juiz Aguiar Dias, que deixava aquêle juízo segundo o ministro Artur Marinho, devido à "coação moral".

Automóveis

Depois de ter apreciado os têrmos

(Conclui na 2.ª pág.)

BANCO DE CRÉDITO REAL DE MINAS GERAIS S.A.

Fundado em 1889

67 ANOS DE BONS SERVIÇOS

Problemas da Cidade

Não há muitos dias, a Associação Brasileira de Empreiteiros de Obras Públicas dirigiu-se ao Governador da cidade, expondo-lhe a situação calamitosa em que se encontram os seus membros, diante da denegação dos pagamentos devidos por serviços corretamente contratados e realizados como a administração municipal é a primeira a reconhecer lealmente. Persistindo a situação aflitiva, o Clube de Engenharia dirigiu-se ao próprio Presidente da República, lembrando suas promessas recentes e remotas de resolver alguns dos problemas de uma cidade que, a olhos vistos, se está tornando inabitável.

Não há dúvida que as desordens financeiras, os gastos excessivos com o funcionalismo eleitoral e as incríveis facilidades do legislativo local, comprometeram gravemente um orçamento cuja elasticidade tem estreitos limites. Mas também não sofre dúvida que o poder recuperativo da receita e o caráter remunerativo de muitas das obras públicas projetadas oferecem a base financeira para cobrir operações de qualquer modo inadiáveis.

Basta a enumeração dos problemas vitais que a Prefeitura carrega às costas para se ver que, não os resolvendo, o Govêrno metropolitano se condena a sucumbir sob o pêso de suas angústias. A falta dágua e de esgotos e as múltiplas dificuldades do trânsito são elementos prementes da insegurança policial em que vivemos, a qual resulta principalmente da convicção da patulêia das favelas de que o poder público na cidade não tem recursos materiais para manter a ordem.

Convém assinalar desde logo que o conhecimento das dificuldades urbanas por parte do principal responsável tem sido insistentemente invocado pelo sr. Negrão de Lima, que não se guarda com sugestões e entendimentos, procurando fórmulas que na verdade não poderá encontrar dentro do círculo dos recursos locais.

Aliás, o Presidente da República não é alheio à crise total que está tornando inabitável a sede do seu Govêrno. Em discurso recente, o sr. Juscelino Kubitschek afirmou que ia atender aos reclamos do prefeito Negrão de Lima, no sentido de facilitar-lhe o financiamento para realização de obras fundamentais da vida da cidade. "Como é evidente, não se trata de obras suntuárias", acrescentou o Chefe do Govêrno "mas de medidas urgentes em socorro da Capital, ameaçada de estrangulamento pelo aumento sempre crescente do tráfego".

Não vá, porém, o leitor deduzir da urgência de obras de abastecimento dágua, de reconstrução da rede de esgotos e da abertura das vias de trânsito que se está cogitando apenas de novos planos para melhorar e tornar mais confortável a vida urbana. Do que se trata, principalmente, é de pagar despesas inadiáveis já realizadas, é de socorrer empreiteiros e fornecedores confiantes na honorabilidade da Prefeitura e que agora se encontram à beira da falência. Repetimos, na oportunidade, que o sr. Negrão de Lima não responde por semelhantes descalabros. O seu esfôrço no sentido de assegurar trabalho à massa proletária que serve aos empreiteiros e fornecedores em causa, corresponde ao justo entendimento das dificuldades sociais, que lhe cabe atender.

Em todo caso, devemos confiar na ação decisiva do presidente Kubitschek que, bem avaliando suas responsabilidades, acabará por encontrar a chave de um problema financeiro que está muito longe da aventura em que se embrenhou no Brasil Central.

J. E. DE MACEDO SOARES

"SÃO PAULO"

COMPANHIA NACIONAL DE SEGUROS DE VIDA

DIRETORES

Dr. José Maria Whitaker
Dr. Erasmo Teixeira de Assumpção
Dr. José Carlos de Macedo Soares

Sede — Rua 15 de Novembro, 324 — São Paulo
Sucursal no Rio de Janeiro — Av. Rio Branco, 173 — 10.º andar

GRÃ BRETANHA CONTRÁRIA ÀS SANÇÕES A ISRAEL

SEREIAS AMERICANAS

BROOKSVILLE, Flórida — Evoluindo submersas nas cristalinas águas de Brooksville, estas sereias americanas, pôsto que dotadas de pés (por sinal, avantajados), apresentam, a compensar essa anomalia, pendores de graça e beleza que, seguramente, lhes dariam um bom lugar na Odisséia. — (Foto INP-DC).

Apoiará a URSS sanções da ONU contra Israel

LONDRES, 25 — (UP) — O "Pravda", órgão do Partido Comunista da Rússia, afirma hoje que a URSS está preparada para apoiar as sanções das Nações Unidas contra Israel a menos que êste país retira imediatamente suas tropas do território egípcio.

A Rádio de Moscou, ao dar a notícia, acusou os EE. UU., de apoiarem secretamente a ocupação do Egito por Israel enquanto afirma, ao mesmo tempo, que deseja a evacuação das tropas israelenses de Gaza e Aqaba. "Deve se pôr fim ao perigoso jôgo que as potências imperialistas mantêm com respeito à constante agressão contra o Egito — diz o "Pravda". — Os interêsses de paz e a segurança no levante exigem que se ponha fim a esta agressão".

NEGOCIAÇÕES NO PARLAMENTO

TEL AVIV 25 (FP) — Antes da reunião do Parlamento israelense, hoje à tarde, houve, hoje de manhã, negociações entre os partidos da coligação governamental.

Segundo os jornais vespertinos desta cidade, o Partido Mapai, do sr. Ben Gurion, tentaria convencer os socialistas da esquerda, do Partido Achudath Avodah, a aceitarem a solução de compromisso, apresentada pelo sr. Abba Eban ao sr. Foster Dulles.

"Hora da decisão"

Por outro lado, sob o título "A Hora da Decisão", o conjunto da imprensa israelense matutina emite dúvidas sôbre a capacidade da ONU, de solucionar os problemas em suspenso. A maioria dos jornais põe em relêvo as "revelações" referentes às entregas de armas soviéticas ao Egito. O jornal trabalhista, governamental, "Davar", escreve principalmente: "Tais entregas constituem violação da resolução da ONU, de 2 de novembro último". Acrescenta o "Davar" que a ONU é incapaz de impedir as investidas dos "voluntários da morte" através das linhas da Fôrça Internacional, e que tem de pedir aos egípcios autorização para todos os inquéritos.

Concessões vitais

Por seu lado, o "Lamerkhav", órgão do Partido Socialista Unificado, levanta-se contra tôdas as concessões vitais, e afirma que o povo israelense não confiará no Govêrno, a não ser que êste se mantenha contra as ameaças e tentativas de persuasão. "Al Hamishmar", órgão do Partido Mapam, socialista da extrema esquerda, declara que Israel não quer conflito com a ONU, mas que não pode aceitar "o ditado americano". Finalmente, o "Herouth", da oposição nacionalista extremista, protesta contra "a diplomacia secreta" do Govêrno, e deseja que não se reproduza nenhuma nova retirada das tropas israelenses.

Apêlo de Nehru aos EE. UU.

NOVA DELHI, 25 (UP) — O «Premier» Nehru reiterou seu apêlo aos Estados Unidos para que considerem a proposta do ex-chanceler soviético sr. Dmitri Shepilov, para que os países do Levante e Oriente Próximo sejam postos à margem dos compromissos das alianças militares.

Nehru fêz seu apêlo num discurso eleitoral nesta cidade e propôs ainda que os Estados Unidos e a Rússia debatam a proposta soviética juntamente com outros países interessados do Levante, embora indicasse que a India não figuraria entre tais países.

Eleições parlamentares

NOVA DELHI, India, 25 (UP) — Começou hoje a votação nas eleições parlamentares no Estado natal do «Premier» Nehru, Uttar Pradejsh e numa parte do distrito eleitoral da cidade de Allahabad.

As eleições se iniciaram ontem e durarão 18 dias. Calcula-se que uns 200 milhões de eleitores comparecerão às urnas.

Em quase tôda parte, comunistas, socialistas e outros partidos da oposição se uniram para derrotar o «Premier» Nehru e expulsá-lo do poder.

Contudo, afirma-se que Nehru conquistará uma vitória esmagadora.

Novo 'Premier' do Japão

TOQUIO, 25 (UP) — Nobusuke Kishi, partidário entusiasta da cooperação com o Ocidente, da cooperação com a Ásia e do comércio intenso com a China comunista, foi designado hoje Primeiro-Ministro do Japão.

Kishi, de 60 anos, foi eleito pelo Parlamento por uma ampla margem sôbre seu único rival, o líder socialista Mosaburo Suzuki: 276 contra 129 na Câmara Baixa e 147 contra 70 na Câmara Alta.

Substituto de Ishibashi

O novo Primeiro-Ministro, ex-membro do gabinete do general Hideki Tojo durante a guerra, substituirá Tanzan Ishibashi, que renunciou na semana passada, em virtude de seu mau estado de saúde, apenas dois meses depois de ter assumido a direção do Govêrno.

Kishi, um dos líderes do Partido Democrata Liberal, anunciou que conservará todo o Gabinete de Ishibashi, com uma única exceção: Mitsujiro Ishii será incluído como ministro sem pasta. Não se antecipam modificações imediatas na política do Govêrno. Kishi conservará o Ministro do Exterior, que já desempenhava no Gabinete Ishibashi.

Embora tenha sido membro do gabinete de Tojo, Kishi é considerado como amigo sincero do Ocidente. Alguns japoneses, no entanto, advertiram que Kishi não esqueceu o passado burocrático e pode levar o Japão ao militarismo e ao contrôle burocrático.

TAPETES OFICINA

LAVA-SE E TINGE-SE

Consertos em tapetes Persas, Chineses, Gobelins, Santa Helena, Nacionais, etc. Limpeza de forrações no local com máquinas americanas. Orçamento sem compromisso.

RUA SANTO AMARO, 121

Tel. 25-7756

Sofrerá importante remodelação o govêrno espanhol

MADRI, 25 — (FP) — Segundo informações de boa fonte, a notícia oficial da reforma do Govêrno espanhol — que deveria incidir sôbre onze ou doze pastas, ao passo que a maior remodelação realizada até agora pelo general Franco, a de 1945, sòmente afetara oito Ministérios — teria sido retardada por dificuldades de última hora a respeito da atribuição das pastas militares.

A idéia de reunir três subsecretariados correspondendo às três armas num só Ministério da Defesa teria, ao que parece, sido abandonada do mesmo modo que o projeto de criação de um Ministério da Saúde e de um Ministério das Construções

PROGNÓSTICOS E CARACTERÍSTICAS

MADRID 25 (Por Jacques d'Etchevers, da France Presse) - Está sendo esperada a qualquer momento a notícia oficial da remodelação do Govêrno espanhol. Listas de "ministeriais" circulam de mão em mão.

Segundo os prognósticos, as características do novo Ministério seriam as seguintes:

1) Apêlo a técnicos e teóricos em material econômico internacional;

2) Nova orientação do Ministério do Interior confiado a um general e aumento da participação dos militares nesse Ministério;

3) Substituição dos "falangistas teóricos" por líderes sindicalistas;

4) Progresso do "Movimento Católico" - OPUS DEI - que deverá contar quatro Ministérios.

Presenca de economistas

Um dos sinais da "caracterização" econômica do novo Govêrno está na indicação de Gual Villabi, Presidente dos Conselhos de Economia Nacional para Ministro sem pasta. E também a de Ulstre que faz parte da "equipe" do sr. José Larraz, conceituado economista que foi titular das Finanças de 1939 e 1941.

No plano político, admite-se que o fortalecimento da participação militar - especialmente o Exército tradicionalmente monarquista - compensará largamente para os partidários do Príncipe Don Juan, a eliminação do único ministro monarquista da "equipe" atual, o Conde de Vallellano. De outro lado, tem-se que a participação maior dos militares leva em conta a recente agitação em Barcelona e nesta capital. O general Alonso Vega, apontado para suceder ao sr. Blas Perez no Ministério do Interior, é tido como "não desprovido de certo espírito liberal".

Situacão da Falange

No que concerne à Falange, cuja participação no novo Govêrno ficaria, pelo menos, igual à atual, é significativo que o sindicalista José Solis pessoalmente dedicado ao Presidente Franco, seja o mais apontado como devendo suceder ao teórico e doutrinário falangista Arrese. A mudança coincidiria com o adiamento, (para terceira redação) dos famosos projetos de leis fundamentais que comportam o aumento dos poderes da Falange. Aliás acredita-se que, sob o impulso sindical, o movimento falangista se orientaria para a esquerda, dentro dos limites concebíveis na Espanha, a fim de se aproximar do "homem da rua".

MacMillan pugna por um acôrdo e veta as ameaças

LONDRES, 25 — (UP) — O primeiro-ministro Harold Macmillan anunciou hoje que a Grã-Bretanha não votará a favor das sanções contra Israel, por se negar a retirar suas tropas de Gaza, e da entrada do Golfo de Akaba.

Macmillan apoiou a atitude dos Estados Unidos de exigir de Israel a retirada de suas fôrças das zonas em disputa, porém acrescentou: "Queremos pensar em têrmos de um acôrdo, e não em têrmos de sanções".

CONTRA AS AMEAÇAS

Socialistas e conservadores, que tinham protestado em unissono contra as ameaças de "pressão" sôbre Israel, formuladas pelo presidente Eisenhower, aplaudiram imediatamente a declaração do primeiro-ministro.

Macmillan absteve-se de dizer se a Grã-Bretanha vetará as sanções, caso as mesmas sejam submetidas a uma votação do Conselho de Segurança da ONU.

A União Soviética indicou na manhã de hoje, num comentário do "Pravda", que apoiará as sanções econômicas contra Israel, porém tanto a Inglaterra como a França poderão frustrar êsses propósitos, exercendo o seu direito de veto no Conselho de Segurança. A Assembléia Geral não tem poderes para impor sanções.

Ocupação da ONU

Falando hoje à Câmara dos Comuns, Harold Macmillan disse que Israel deve retirar suas tropas da zona de Gaza e Akaba, porém advertiu que, na opinião da Inglaterra, essas zonas devem ficar sob a responsabilidade da ONU. A zona de Goza, acrescentou, devem ser ocupadas por tropas da organização mundial.

No que se refere a Akaba, disse Macmillan que, simultâneamente com a retirada das fôrças israelenses, as Nações Unidas e as grandes potências marítimas devem proclamar o livre acesso, indiscriminadamente, de navios de todos os países a essas águas.

Solução de assuntos pendentes

RABAT Marrocos, 25 (UP) — O Premier Si Bekkai pediu a realização de conversações franco-marroquinas para encontrar uma solução para os dois problemas principais que estão pendentes ainda entre os dois países.

Tais problemas são a presença de tropas francesas no Marrocos e a questão das fronteiras

Vontade de cooperar

MEKNES, 25 (FP) — "O ataque de postos franceses da Mauritânia por bandos do exército de libertação não modifica a vontade do exército francês de cooperar com o novo Marrocos", declarou ontem o general Cogny, em reunião da Associação dos Oficiais de Reserva de Meknes, que assistiram o sr Roger Lalouectte, ministro da França, e o major Driss, governador civil e militar da província de Mauritânia.

Conclusões da 12.ª página

Estudantes . . .

a proibição da importação de gado estrangeiro.

Exportar carne

O estudante Mamede de Miranda disse que, ao mesmo tempo em que fôr proibida a importação de gado, os nossos excedentes deverão ser exportados, sem o que a crise na economia pecuárias não será evitada. Só a exportação, em larga escala, de carnes frias ou industrializadas, poderá contornar a situação, que se antecipa amarga para os criadores brasileiros.

União de todos

Encerrando o seu contato com o repórter, declarou o estudante Mamede Batista de Miranda: Faremos um apêlo a tôdas as Associações Rurais do Brasil para que cerrem fileiras em tôrno de nossa causa, que é a causa da pecuária brasileira Só assim — e agindo em conjunto com as autoridades — poderemos encontrar a solução para a crise que ameaça a pecuária do Brasil.

Rendeu 40 . . .

13 de março de 1955, revelou a existência de petróleo na bacia amazônica e que foi considerado, pelas publicações técnicas estrangeiras, como o maior acontecimento verificado no mundo do petróleo, nos últimos anos.

Prefeito revelou

A informação do jôrro foi guardada, em sigilo, até ontem. A notícia tornou-se conhecida por intermédio do Prefeito de Nova Olinda do Norte que, em carta dirigida ao jornal "Diário da Tarde" comunicou o fato, anexando um vidro com o petróleo recolhido à uma profundidade de 2.738 metros no poço NO-2-AZ, da Ilha de Maracá.

Tomados de satisfação geral, as autoridades do Govêrno local e da própria Petrobrás esperam que o Presidente da República venha pessoalmente verificar os jorrões do novo poço.

Espera de 30 dias

MANAUS, 25 (Asapress) — O comandante Pinto Guimarães, superintendente das atividades da "Petrobrás" na Amazônia, falando à reportagem declarou que necessitará de trinta dias para saber se o poço n. 2 da Ilha de Maracá propícia sua exploração comercialmente.

O petróleo da Ilha de Maracá é diferente do que jorrou do poço pioneiro de Nova Olinda (n. 1), sendo mais fino e mais claro.

Nesta capital, a notícia foi recebida com regozijo. Tão pronto a sirene de "O Jornal" e do "Diário da Tarde" anunciou a boa nova, a população acorreu à Avenida Eduardo Ribeiro, postando-se grupos populares frente ao "placard" daqueles dois órgãos da imprensa amazonense. De Nova Olinda, informam que a população da cidade e os trabalhadores da "Petrobrás" desde sexta-feira festejam o aparecimento de petróleo na Ilha de Maracá, com manifestações de regosijo, presididas pelo alto sentido de brasilidade que a todos domina.

A cidade . . .

guerra iluminados na Guanabara, perto do Morro de S. João (local da fundação); e IX — 21,00 horas: radioteatralização da fundação da cidade pelo Corpo de Radioatores da Rádio Roquete Pinto.

Vida moderna . . .

idade, um homem em cada 38 é atacado dessa doença, a maior causa de morte, seguida do câncer, com 206.000 mortos. — Mata mais que os acidentes de autos e mais do que matou a Segunda Grande Guerra, na América do Norte. No Brasil, como no resto do mundo, o mesmo está acontecendo. Os nossos dados estatísticos neste sentido são muito escassos e a pequisa muito difícil.

Campanha de saúde pública

Frisou o dr. Eugênio da Silva Carmo que a prevenção de doenças cardiovasculares no Brasil deve transformar-se em campanha de saúde pública, que deve ser logo iniciada e por todos os meios ao nosso alcance, dentre êles, cursos de educação sanitária.

Medidas preventivas

São as seguintes as medidas preventivas preconizadas pelo cardiologista Eugênio Silva: não comer mais do que o necessário, evitando o excesso de pêso; ser moderado no consumo de alimentos gordurosos, salgados, álcool e fumo; não se exceder em nenhum das atividades incluindo o trabalho, o exercício físico e função sexual; evitar o quanto possível as preocupações; como medida profilática fazer periòdicamente um levantamento do estado de saúde do aparelho cardio-vascular, constando de um exame clínico cuidadoso, eletrocardiograma, Raios-X, exames de laboratório, exame de fundo de ôlho, em suma, visita regular ao médico. Hoje em dias os americanos são partidários da fixação de uma data no calendário para a consulta regular ao especialista.

Conselhos práticos

Como medidos práticas, o nosso entrevistado recomenda: /1) — mantenha o pêso para não chegar à obesidade. Com o pêso normar terá maior capacidade de trabalho. O aumento de pêso prejudica o coração, criando uma sobrecarga no sistema circulatório. Os números das companhias de seguro mostram que as pessoas gordas possuem uma média de vida inferior às pessoas magras ou de pêso normal, consequente a afecção cardíacas; 2) — precavenha-se contra a fadiga. Todo indivíduo deve dormir o tempo que lhe é necessário; 3) — pratique exercícios regulares, porém evite o excesso, principalmente se tem mais de 40 anos; 4) — seja moderado no consumo de alimentos salgados e gordurosos, do tabaco e do álcool. Não se exceda sexualmente; 5) — evite as preocupações; 6) — uma vez por ano, submeta-se a um exame cardíaco completo; 7) — evite o auto-diagnóstico; 8) — escolha um médico em quem possa confiar e depois tenha fé absoluta em sua opinião e seus conselhos; 9) — não procure enganar seu médico, pois desorienta-o, sendo você o prejudicado.

Os pessimistas

Esclareceu o cardiologista Eugênio Silva ser preciso acabar com a noção do leigo de que ataque cardíaco significa sentença de morte ou prisão perpétua. Escutamos diàriamente a frase já comum: "Coitado! teev um ataque do coração; está perdido!". Trata-se de uma inverdade. Quando se aplica o tratamento apropriado há possibilidades de completa recuperação, permitindo vida longa e útil. Naturalmente, deverão ser evitados trabalhos que exigem grande esfôrço físico. Aliás, as pessoas recuperadas cuidam-se melhor, daí viverem mais tempo. A vida poderá prosseguir calmamente por muitos anos após o enfarte, verificando-se a morte até mesmo 30 anos depois do episódio, por outras razões que não a afecção cardíaca. Apenas numa minoria de casos o ataque inicial é fatal, ocorrendo a morte nas primeiras horas ou dias que sobrevem à sua presença.

Possível recuperar

Concluindo suas declarações, frisou o dr. Eugênio da Silva Carmo: "É possível a reabilitação da grande maioria dos enfartes do miocárdio com um dignóstico precoce e com um tratamento feito exclusivamente por especialista. Só assim o doente será recuperável em condições ideais".

Diário Internacional

Mollet nos EE. UU.

A questão argelina é um dos itens mais importantes das conversações que Guy Mollet terá com o presidente Eisenhower, na visita que agora faz aos Estados Unidos. O objetivo do "premier" francês é convencer ao colega americano de que a Argélia é um "caso interno" da França, não podendo ser discutido pelas Nações Unidas.

O argumento é pisadíssimo, e sem nenhuma consistência. A rebelião argelina é a luta de um povo, que não é francês, pela auto-determinação. A repressão francesa, a ferro e fogo, é a reação típica de uma nação imperialista, quando ameaçada nos seus privilégios.

Embora mande que os seus legionários matem quantos argelinos forem precisos, para esmagar a rebelião, o Govêrno francês está com receio de uma condenação formal das Nações Unidas, o que traria um grande abalo ao prestígio internacional da França. Há pouco, trinta e um jornais dos Estados Unidos, representando uma tiragem global de 7 milhões e 619 mil exemplares, publicaram uma "carta aberta aos americanos", assinada pelo escritor francês Thierry Maulnier, pedindo que seja evitada, com a ajuda do Govêrno e povo americanos, uma condenação das Nações Unidas ao Govêrno do dito socialista Guy Mollet.

— "Passa o povo americano, diz Maulnier, que sustentou o seu Govêrno com tanta compreensão e magnidade, no esfôrço para ajudar a recuperação da Europa devastada pela segunda guerra mundial, reconhecer que a hora H da Europa, para vir a ser uma entidade (Estados Unidos da Europa) dedicada à defesa dos princípios democráticos, está ameaçada de se transformar na hora H de uma Europa entregue ao maior perigo (comunismo) que ela conheceu depois do fim da guerra. Uma condenação das Nações Unidas ao Govêrno do "premier" Guy Mollet desencadeará uma reação em cadeia, que nos conduzirá às consequências mais graves, não sòmente para a Europa livre, no seu conjunto, como para tôda a comunidade atlântica".

Continuando, Maulnier pede para que os Estados Unidos se abstenham de votar tôdas as vezes em que a questão argelina entrar em discussão, nas Nações Unidas. Terminando:

— A maior contribuição ao mal advém quando os homens de bem nada fazem.

Vê-se que, para Maulnier, que foi apresentado aos leitores americanos como um "escritor anticomunista", uma condenação à política francesa na Argélia colocará em risco tôda a comunidade atlântica, e os esforços para uma Europa unificada, favorecendo a expansão comunista. Contra o desêjo de liberdade dos argelinos, o manjadíssimo perigo comunista.

Vendo ainda mais aprofundadas as suas divergências com o presidente Eisenhower, pela posição de um e outro no caso das tropas israelenses em território egípcio, o "premier" Mollet tem pela frente uma tarefa dificílima, que é a de restabelecer o antigo padrão das relações entre os dois países, obtendo o apoio americano para a sua política na Argélia. Não parece que terá êxito. Quando falar perante o Congresso, tocará forçosamente na questão israelense, e a sua posição é contrária à do presidente Eisenhower.

É esperar, para ver.

NEWTON CARLOS

CONCLUSÕES DA 1.ª PÁGINA

Doméstica . . .

se frequentemente, ela poderia, desesperada, dirigir-se dêsse modo ao marido agonizante.

Fugiu

Na presença de seu pai, José da Silva Leal, que a acompanhou desde Itaguaí, onde se encontrava, Laura, num depoimento com algumas evasivas que levou a polícia a acreditar que entre um tiro e outro haveria um espaço de um minuto, afirmou que desde que deixara a residência do general, no mesmo dia da sua morte, só voltara lá para receber as suas contas e que a empregada Alcina havia lhe dito que nada contasse a ninguém sôbre o sucedido.

O tiro e a geladeira

Laura, de apenas 16 anos de idade, trabalhava para a família do general há apenas seis dias e disse que, no dia dos acontecimentos, encontrava-se no quintal, quando ouviu o primeiro tiro. Deu volta à casa para saber o que houve e, em seguida, entrou na casa, encontrando o major Ryffi que indagava se alguém tinha batido a porta da geladeira.

Afirmando que nada tinha havido em baixo, foi buscar um copo de mate, pedido pelo major. Quando voltou, o major já tinha se afastado, momento em que se ouviu o segundo tiro. Laura não se lembra se o major já havia subido ou se ainda se encontrava no meio da escada.

Não tem certeza

Laura após informar que nada tinha acontecido no pavimento térreo, foi buscar um copo de mate que o major havia pedido e quando voltou ouviu o segundo tiro, não podendo ela precisar se o major, que tinha saído, encontrava-se ainda no meio da escada ou se já estava em cima.

A doméstica declarou a princípio que havia fugido da casa de seus patrões com mêdo e, depois, precisou que saíra após o almôço, pedindo permissão para visitar uma tia.

A cena

Após o segundo tiro, Laura disse-nos, subiu e encontrou no quarto o general Correia Lima, caído de costas na cama, banhado em sangue e sua espôsa, em crise de desespêro que, sôbre êle perguntava por que havia feito aquilo. A menor, na ocasião viu uma arma na mesa supondo tratar-se de um revólver como identificou entre as armas que lhe foram mostradas.

General era calmo

A doméstica falando sôbre a vida da família a que servia, disse que nunca tinha presenciado uma discussão e que o general era muito calmo e nunca demonstrou estar nervoso ou cansado. Todos na família, afirmou, pareciam se dar muito bem e, no dia da morte do general enquanto ela preparou o café, pôs a mesa e foi para o quintal esperou que os patrões acordassem e nesse meio-tempo, ouviu o primeiro tiro.

O laudo hoje

O resultado do exame pericial, que também terá influência decisiva na orientação das investigações, não foi entregue, ontem, como era esperado, contando-se, no entanto, que o sr. Antonio Vilanova, chefe da Seção de Química Legal do Instituto de Criminalística o envie hoje à delegacia. O material submetido a exame consta de um "Smith and Wesson", dois projéteis e o pijama que o morto vestia.

Não examinou

O médico David Delfino Cortelazi, ao depor, ontem, disse não se lembrar de ter visto a arma, ao chegar ao quarto do general Correia Lima, no dia de sua morte.

O dr. Cortelazi chefiava a ambulância que foi atender o general. Disse êle em seu depoimento, que ao chegar ao quarto encontrou o general deitado na sua cama com o pijama rasgado no lugar dos ferimentos, nos quais tinham colocado pedaços de gêlo. A pedido da família, conduzira o ferido para o HCE. Não examinou o general e não tem nenhuma idéia a respeito do ocorrido.

Muito embora o fato tenha sido desmentido ontem, o major Fernando Correia Lima, filho do general morto, já depôs, conforme divulgamos, e nas condições de sigilo a que aludimos ao noticiarmos o fato.

O seu depoimento é em tudo igual às declarações que fêz antes aos jornais. Estava com sua mãe no andar de baixo, quando ouviu o tiro e pensou que fôsse o bater da porta da geladeira. Ao ouvir o segundo tiro, foi até o quarto e lá encontrou o seu pai ferido, ouvindo dêle a seguinte frase: "Ia guardar esta arma, e ela caiu e disparou..."

Amor sem . . .

Os compositores Antônio Almeida e Zé Tinoco, interpretando a estupefação do povo, envolvido pelos acontecimentos confusos e difíceis que marcam o estágio atual do desenvolvimento brasileiro, declaram em seu samba "Êste mundo tá louco", que "a gente já ganha pouco / e inda tem que rebolar", concluindo: "Pra comer / tem que pagar / pra beber / tem que pagar / o danado do dinheiro / é que move o mundo inteiro".

SE A DOR MARCASSE

O tema da dor — constante da música popular nos últimos 20 anos — encontra êste ano no samba "Tatuado", dos compositores Armando Cavalcanti e Klecius Caldas o seu revestimento algo filosófico, no problema inédito que levanta: "Se a dor/ do amor/ deixasse o corpo da gente marcado/ Eu só queria saber/ como havia de ser/ a marca da saudade".

A ETERNA PENA

O verbo penar continua ainda êste ano, a ser um dos mais conjugados nas composições carnavalescas, pela maioria das quais a dor dos amores frustrados perpassa, ora velada ora declaradamente e como um mal sem remédio, como no samba de Chocolate e Mário Lago, "Se o negócio é sofrer", que diz:

"Se o negócio é sofrer/ eu prefiro sofrer com você/ (bis) Sofro no seu lado/ sofro como quê/ mas longe de você sofro dobrado/ pois falta o carinho tão bom/ que vem de você".

Grande parte dos próprios títulos dos sambas, aliás, revela essa curiosa particularidade sócio-sentimental do carioca médio: a frustração amorosa que o leva a sofrer a ingratidão da mulher amada, depois de penar para consegui-la e sofrer a perspectiva dos seus enganos. Alguns dêsses sambas são: "Pra que sofrer", "Se o negócio é sofrer", "Vou penar" (de Rossini Pacheco e Benê Alexandre), "Vou penar" (de Haroldo Lobo), "Como dói", "Chora", "Choro", "Ingratidão", "Morri para o mundo", "Não quero mais amor".

Agora o . . .

Um "grupo tarefa", composto da corveta "Angostura", do Caça-Submarino "Guaporé", de aviões da FAB e Panair do Brasil, está fazendo a cobertura da prova.

Em seu primeiro dia de naufrágio, os voluntários estão em ótimas condições e a operação vai se desenvolvendo normalmente.

Coagido . . .

da carta do juiz Aguiar Dias (carta lacônica em que o magistrado se limitou a comunicar ao Tribunal a sua transferência para uma das varas cíveis), o plenário passou a debater os agravos interpostos pelo Subprocurador na decisão do ministro Cândido Lobo que fixou as cauções para retirada dos automóveis da Alfândega pelos Oficiais de Marinha.

Está normal o . . .

O elemento de ligação do Serviço de Intendência junto ao Tesouro Nacional — prosseguiu o general Leônidas — já estêve com as autoridades competentes que nos declarou que seguirá o processo hoje, para o Diretor Geral da Despesa devendo subir o despacho ministerial ainda amanhã.

Disse o general Leônidas que essas medidas estão sendo tomadas, com presteza, desde o início de fevereiro, a fim de que a tropa receba os seus vencimentos dentro dos primeiros dias de março, não havendo dêste modo maiores razões para comentários sensacionalistas.

CULPA DOS PRACINHAS

Em suas declarações o general Honorato Pradel disse que se há atraso é da remessa de Suez para cá, e nesse caso a culpa é dos pracinhas, que não remeteram a suas famílias as importâncias devidas.

Esclareceu que não há nenhuma ordem de desconto para ser feito aqui. Os próprios elementos do BS escolheram que o pagamento fôsse feito integralmente em Suez, devendo êles enviarem por banco o dinheiro a suas respectivas famílias.

O general Pradel disse acreditar que o Ministério da Fazenda esteja tão interessado como o Ministério da Guerra em solucionar o assunto e já tenha mesmo determinado à Delegacia de Washington o pagamento normal de todos os meses não só do pessool, como também do material necessário requisitado pelo comandante do Batalhão.

CRÉDITO ESPECIAL

O decreto 40.502A de 10/12/56, que autorizou o crédito especial para o pagamento da tropa expedicionária e despesas subsequentes, num total aproximado de oitenta milhões de cruzeiros, perdeu a sua vigência no último dia do ano de 1956.

O Presidente da República, nesse mesmo dia, pelo de n. 40.707A, revalidou o dispositivo da lei anterior. De modo que as autoridades militares sabiam do ato governamental e, nestas condições, puderam dispor de meios para efetuar o pagamento antecipadamente, isto é no dia 11 de janeiro.

O trem se . . .

Até agora as autoridades estão empenhadas em prestar todos os socorros às vítimas e em procurar possíveis corpos sob os montes de madeira e ferragens, razão porque não foi ainda realizado um levantamento seguro das causas do acidente. Sabe-se que foram detidos, para interrogatório, o maquinista e o foguista das locomotivas gêmeas Diesel, que puxavam o comboio. Um e outro, aliás, estavam também feridos.

Socorros ainda

O trem era um expresso que saira de Capilla del Monte para Buenos Aires. O acidente ocorreu a poucos minutos de Córdoba, na via férrea da Estrada Bartolomé Mitre.

Ambulâncias, carros da polícia e grupos de socorro continuam seguindo para o lugar do desastre, partindo de diversos pontos da província de Córdoba.

Congresso não . .

O assunto foi longamente debatido na reunião, examinando-se principalmente a cláusula do ajuste que diz acrescentar novas responsabilidades para o Brasil.

Em face da conclusão a que chegaram os líderes, o sr. Vieira de Melo deverá fazer um pronunciamento, em carater oficial, na Câmara, respondendo às interpelações sôbre se o Govêrno pretende ou não submeter o ajuste à homologação do Congresso.

REUNIÃO

A reunião dos líderes Vieira de Melo, Batista Ramos e Manuel Novais, respectivamente do PSD, PTB e PR, compareceram além dos deputados Oliveira Brito, Hugo Napoleão, (primeiro presidente da Comissão de Justiça da Câmara e segundo presidente da Comissão de Diplomacia) Jefferson Aguiar Martins Rodrigues e Raimundo de Brito.

D. Darcy conta. . .

dência (Praia do Flamengo), compareceram além da sra Sara Kubitschek, altas autoridades, destacando-se o prefeito Negrão de Lima, senador Caiado de Castro, comandante Augusto do Amaral Peixoto o Presidente da Câmara Júnior do Rio de Janeiro, sr. Cláudio Ramos, e mais numerosas pessoas amigas da homenageada. Uma representação da Casa do Pequeno Jornaleiro também foi apresentar cumprimentos à sua dirigente.

Conferindo o prêmio à d. Darcy, falou o sr. Cláudio Ramos, Presidente da Câmara Júnior, passando o troféu às mãos do sr. Sara Kubitschek, que fêz a entrega.

AGRADECIMENTO

Em nome da sra. Darcy Vargas, agradeceu o seu secretário particular, sr Paulo Celso, expressando seu reconhecimento pela homenagem que lhe era prestada.

Em seguida, d. Darcy Vargas ofereceu um obséquio aos presentes.

Fundação da Cidade de São Sebastião do Rio de Janeiro

1.º DE MARÇO

1565 — 1957

O PREFEITO DO DISTRITO FEDERAL, embaixador Francisco Negrão de Lima, tem a honra de convidar o povo carioca para assistir a missa que será celebrada por Sua Eminência o CARDEAL ARCEBISPO DO RIO DE JANEIRO, D. Jaime de Barros Câmara, na CATEDRAL METROPOLITANA, no dia 1.º de março, próxima sexta-feira, às 9 horas, e para a visita ao túmulo de Estácio de Sá, às 10 horas, na Igreja de São Sebastião, à Rua Haddock Lôbo, em comemoração do 392.º aniversário da fundação desta "Muy Leal e Heróica Cidade de São Sebastião do Rio de Janeiro".

NENHUMA DECISÃO QUE SACRIFIQUE FLORES

Vieira só fala com UDN depois de ouvir o PSD

A maioria do PSD, do PTB e do PSP não acompanhará decisão da liderança que sacrifique o general Flores da Cunha nem os pessedistas concordam na entrega à UDN das presidências das Comissões de Justiça, de Diplomacia e de Transportes, reivindicadas pelo líder Afonso Arinos como condição do restabelecimento do entendimento entre Govêrno e Oposição dentro da Câmara.

A verificação acima foi feita após sondagens realizadas por figuras destacadas da bancada pessedista, cujas conclusões foram examinadas numa conversa entre os srs. Ulisses Guimarães, Vieira de Melo e Armando Falcão.

DECISÃO FINAL

Em face dos resultados dessa sondagem, o sr. Vieira de Melo convocará novamente para 5a.-feira a bancada do PSD para que seja tomada a votos a decisão final. Não quer o líder arriscar-se a um entendimento com a direção das oposições sem que tenha para honrar sua palavra o compromisso expresso da sua bancada.

Já na reunião do último dia 21, o sr. Vieira de Melo, apesar de colocar o assunto expressamente não obteve resposta conclusiva e assim suas negociações com o sr. Afonso Arinos estão ainda na dependência da ratificação da sua bancada e das bancadas do PTB e do PSP.

Condições de entendimento

A UDN se reunirá hoje, por intermédio da sua bancada para examinar os têrmos das conversações Vieira-Arinos e decidir se aceita ou não a proposta de entendimento e que condições deverão ser postas perante a liderança da Maioria para que os udenistas se engajem em novos compromissos.

A aplicação extensiva do sistema da proporcionalidade daria aos udenistas a primeira vice-presidência e a terceira secretaria da Mêsa e as presidências de três comissões, no penúltimo ano — as de Justiça, Diplomacia e Transportes. Acredita-se que a bancada da Oposição voltará a exigir essas mesmas presidências, atualmente ocupadas, respectivamente, pelos srs. Oliveira Brito do PSD, Hugo Napoleão do PSD, e Croaci de Oliveira, do PTB.

UDN quer garantias

Tudo indica que a UDN, em face da situação da bancada majoritária, solicitará do sr. Vieira de Melo garantias formais do cumprimento do acôrdo, se se chegar a acôrdo.

A UDN por enquanto tem dois candidatos para os postos que lhe caberiam na hipótese do entendimento — o sr. Milton Campos para a primeira vice-presidência e o sr. Prado Kelly para a presidência da Comissão de Justiça.

A posição de Flôres

O general Flores da Cunha mantem-se na sua atitude conhecida — não fala, não pleiteia, não pede voto, mas também não renuncia nem abdica. Se fôr eleito primeiro vice-presidente assumirá o cargo e exercerá as funções.

Fala Oliveira Franco

Sôbre a crise das vice-lideranças declarou o deputado Oliveira Franco:

— Extranhei a posição de elemento da bancada paranaense com respeito ao problema das vice-lideranças do PSD. A discussão estava sendo encaminhada em têrmos altos. Os vice-líderes, representam o Partido, não as bancadas regionais. Não havia lugar próprio destinado ao Paraná nem para qualquer outro Estado. Nos entendimentos realizados com a homologação do sr. Vieira de Melo, meu nome foi escolhido como representante da corrente que defende o retôrno do Partido aos princípios programáticos. Da mesma forma foram indicados os nomes ilustres dos deputados Otacílio Negrão de Lima, Jeferson de Aguiar e Nonato Marques. Minha interferência foi nenhuma no caso das vice-lideranças, em virtude da atitude conjunta que assumi com três dezenas de representantes pessedistas.

Continua o impasse

— Continua o impasse. A crise ficou transferida. A eleição normal e merecida do líder Vieira de Melo, provocou o euforismo que antecede os grandes choques. Ou haverá respeito pelos entendimentos havidos, ou a luta estará novamente aberta. Nesta fase de consulta para a composição da Mesa, não podemos admitir o desentendimento entre companheiros. O que ficou decidido deve ser cumprido. Precisamos acabar com o ambiente de vencedores e derrotados. Sinceramente: daqui para adiante nossos esforços deverão se orientar no sentido da defesa da unidade partidária. Deputados não são escravos da vontade unipessoal de ninguém. Pensam e sentem os problemas da Nação. Aos dirigentes do Partido compete a justa compreensão dos fatos. Qualquer desentendimento agora — conforme frizou o nobre deputado Negrão de Lima — muita água ainda fará passar por debaixo da ponte...

FLÔRES

Não fala, nem pede votos. Mas sua posição está garantida

JK NA EXPOSIÇÃO

Acompanhado de seu ajudante de ordens, dos diretores do Instituto Histórico de Petrópolis e do príncipe d. Pedro de Orleans e Bragança, o presidente Kubitschek visitou, ontem, a exposição comemorativa do primeiro centenário da elevação de Petrópolis, a cidade

Petrópolis com 100 anos mostrará suas relíquias

Vinte painéis com 44 metros de extensão e 17 de comprimento reunirão, em três grandes salões do Instituto Histórico de Petrópolis (Av. Koehler, 42 - antigo palácio da princesa Isabel), o material que constituirá a exposição comemorativa do primeiro centenário da elevação de Petrópolis a cidade.

A exposição, que será inaugurada dentro de poucos dias, exibirá plantas, manuscritos, códices, retratos e quadros a óleo de Simplício Rodrigues de Sá e João Maurício Rugendas.

VELHAS ESCRITURAS

A exposição inclui, ainda, as históricas 11 Cartas de Sesmaria e as mais antigas escrituras de compra das fazendas que deram nascimento àquela cidade e que são as seguintes:

— Escritura de 6 de fevereiro de 1830, da venda de uma fazenda de cultura denominada de Córrego Sêco, com suas benfeitorias plantas, casas e todos os seus pertences, com testada de uma légua e fundos de meia légua. Foi adquirida pelo imperador Dom Pedro I ao sargento-mór José Vieira Afonso e sua mulher Rita Maria de Jesus, por 20 contos.

— Escritura de 8 de março de 1830, da venda de 50 braças de terra, com testada para a Estrada Geral, no alto da Serra da Estrêla, e meia légua de fundos, sendo limitada de um lado com a fazenda que pertenceu a José Vieira Afonso, e do outro com terras de José Dias Malta. Foi também adquirida por Dom Pedro I a Antônio Corrêa Maia e sua mulher Joana Rosa, pela importância de dois contos e quatrocentos mil réis.

— Escritura de 3 de junho de 1846, de doação da Fazenda Quitandinha, com testada de 1.500 braças por uma légua de fundos, limitando-se no Norte com a Fazenda do Veloso, ao Sul com o alto da Serra da Taquara, a Leste com a Fazenda do Córrego Sêco e a Oeste com a Sesmaria de Marcos Costa. Doadores: major Júlio Frederico Koeler e sua mulher Maria do Carmos Rebelo de la Mare Koeler. Beneficiado da doação, feita para ampliação da Colônia de Petrópolis: o imperador Dom Pedro II.

— Escritura de 21 de abril de 1849, da venda de terras compreendidas na barra dos rios Itamarati e Piabanha, com 158.500 braças, segundo planta levantada por João Gustavo de Frontin. Comprou-a de Tomás Gonçalves Dias Goulão o imperador Dom Pedro II, pela soma de dois contos.

— Escritura de 28 de setembro de 1850, da venda de parte da Fazenda do Itamarati, das terras compreendidas a oeste da Estrada Geral, desde o Marco das Carrancas, sendo limitada ao Norte com a Fazenda de Tomás Gonçalves Dias Goulão, ao Sul com a Colônia de Petrópolis e a Oeste com a Fazenda Morro do Queimado. Foi vendida pelos irmãos Eduardo Carneiro de Mendonça e sua mulher Gabriela Junqueira e Joaquim Carneiro de Mendonça ao imperador Pedro II, por 24 contos.

— Escritura de 15 de outubro de 1851, da venda de uma fazenda denominada Morro Queimado, com meia légua de testada por uma légua de fundos, limitando-se ao Norte com os Martins — hoje os Inglêses —, ao Sul com a Fazenda do Velasco, testada com as Fazendas do Itamarati e Samambaia e fundos com a Serra do Couto. Vendeu-a Gregório José Teixeira ao imperador Pedro II pelo preço de 24 contos.

— Escritura de 8 de abril de 1855, da venda da parte restante da Fazenda do Itamarati, das terras situadas a leste da Estrada Geral, desde a Serra do Itamarati, Rio Itamarati e antiga Estrada Geral, com área de 3.826.000 metros quadrados. Adquiriu-a o imperador Pedro II ao major José Inocêncio de Oliveira Matos e sua mulher Carolina Rosa de Almeida Matos por 20 contos de réis.

Fábrica para fazer sorvetes de creme no km. 47

Uma moderna fábrica de lacticínios, destinada a pasteurizar leite e a fabricar manteiga, queijos e sorvetes de creme, está sendo construída na área da Universidade Rural do quilômetro 47, pelo Ministério da Agricultura.

A fábrica constará de um conjunto de quatro edifícios, sendo que o primeiro, já concluído, iniciará em breve a pasteurização de leite, conforme determinação do Ministro da Agricultura, sr. Mário Meneghetti.

COM OS DIRETORES DE PESQUISAS

O ministro Meneghetti, na visita que fêz o local reuniu os diretores do Centro Nacional de Ensino e Pesquisas Agronômicas, que trabalham no quilômetro 47, e os dos Institutos que formam a rêde nacional, ora no Rio. Foram discutidos vários problemas ligados às atividades de pesquisas e a coöperação com outros órgãos interessados. O diretor-geral daquele Centro, professor Waldemar Raythe, prestou ao Ministro amplas informações sôbre os trabalhos em curso e as dificuldades encontradas.

Inspeção aos serviços

Depois dessa reunião, o titular da Agricultura visitou o Hospital de Veterinária, cuja verba de 1 milhão de cruzeiros, incluída no plano de economias, foi mandada liberar pelo sr. Mário Meneghetti em virtude das necessidades constatadas. Inspecionou, a seguir, as instalações do Serviço Médico do CNEPA, onde deu instruções para melhoria dos serviços e prometeu tomar providências para o início das obras da nova sede daquele Serviço.

DR. LAURO LANA
DOENÇAS INTERNAS
Largo S. Francisco, 26, das 2 às 6 hs.
Av. Copacabana, 540 — 9 às 11 horas
Telefones: 43-3801 e 57-7413

Embaixador do Brasil vem esperar Pinay

PARIS, 25 (UP) — O Embaixador brasileiro Carlos Alves de Sousa e sua espôsa partirão amanhã para o Rio de Janeiro, em avião da Panair do Brasil (vôo 263).

O diplomata permanecerá um mês em sua pátria, onde fará parte da comitiva que receberá e acompanhará o ex-presidente do Conselho da França, Antoine Pinay, que também seguirá para o Brasil dentro de pouco.

Pinay conferenciou com o Embaixador na manhã de hoje, e confirmou haver aceito o convite que lhe havia sido feito pelo presidente Juscelino Kubitschek para visitar o Brasil.

O ex-presidente do conselho partirá para o Rio de Janeiro em 14 de março próximo, e declarou tencionar permanecer naquele país durante duas semanas.

ESTUDANTES BRASILEIROS VÃO À FRANÇA

LONDRES, 25 (FP) — Prosseguindo sua viagem de estudos na Europa, o grupo de 46 estudantes da Universidade de Belo Horizonte, que estêve uma semana na Inglaterra, sob os auspícios da Câmara de Comércio Brasileira de Londres, partiu hoje para a França. Após sua visita à França, os estudantes brasileiros irão à Espanha e a Portugal.

Estatísticas provam que só café bom possui hoje mercado

Sucedem-se as demonstrações da viabilidade da campanha dos cafés finos no Brasil, existindo provas repetidas de que estamos em condições de produzir cafés de elevada qualidade, capazes de concorrer com os melhores do mundo e, por isso mesmo, de maior penetração nos principais mercados consumidores.

Trata-se, certamente, de um fato da maior importância, uma vez que não devem pairar dúvidas quanto à necessidade em que nos encontramos de produzir cafés finos, pois a economia cafeeira está ameaçada de séria crise no Brasil, caso não se consiga aumentar, ràpidamente, o nosso volume do produto de alto padrão.

MAIOR PREFERÊNCIA

A situação, no particular, apresenta-se de forma definida. No comércio mundial é cada dia maior a preferência dos consumidores pelos cafés finos. Isto explica a razão pela qual os cafés de elevada qualidade são vendidos com facilidade, no passo que os outros, os inferiores, encontram dificuldades crescentes para a sua colocação. O problema é de tal ordem que os observadores do mercado já se habituaram a situar o nosso país no rol dos vendedores de complementação. Quer dizer, só vendemos quando os produtores de cafés finos colocarem tôda a sua produção. De sorte que o aumento do consumo se faz sentir, em primeiro lugar, em proveito dos cafés finos e só, em continuação, em benefício dos demais cafés.

Resultado da campanha

Para atender a esta situação os produtores brasileiros iniciaram, há pouco mais de ano, a campanha dos cafés finos, destinada, como o nome indica, a incentivar no Brasil a obtenção dos cafés de qualidade. O Instituto Brasileiro do Café compreendeu, de imediato, o alcance da campanha e, por isso, passou a apoiá-la de forma continuada. Nêstes doze meses, transcorridos, o impulso tomado pela campanha tem sido verdadeiramente animador. Da região de Catanduva o movimento espraiou-se, inicialmente para as demais zonas cafeeiras de São Paulo e, em seguida, para os Estados de Minas Gerais e do Espírito Santo, onde são agora numerosos os lavradores inteiramente conquistados para a produção de cafés finos, dispostos a elevar, de ano para ano, as respectivas entregas no mercado.

A produção de cafés finos é função de cuidados adequados quer na lavoura, quer no beneficiamento. De um modo geral as práticas racionais adotadas na cultura do cafeeiro estão permitindo elevar o rendimento das árvores. Acontece, precisamente, que o maior rendimento é fundamental ao aperfeiçoamento dos processos de colheita, permitindo a substituição da chamada "derriça", praticada entre nós, não obstante ser prejudicial à obtenção de um café de qualidade.

Colonos trabalham

Os colonos holandeses, localizados nas proximidades de Mogi Mirim, empenham-se na campanha dos cafés finos, tendo adotado o método de diversos "repasses" das árvores, em lugar de uma única colheita dos frutos. A exemplo do praticado na Colômbia e nos demais países da América Central, cujos *milds* obtêm a preferência dos consumidores, os holandeses colhem uma a uma as cerejas nos cafeeiros, de sorte a só aproveitar os frutos maduros. Em seguida dedicam-se aos despolpamento por meio de água corrente, logrando um produto final de elevada qualidade, capaz, por isso mesmo, de concorrer com os de padrão mais elevado, apresentados no mercado norte-americano.

O que os holandeses estão fazendo em Mogi Mirim não constitui novidade, diga-se de passagem. Outros lavradores, tanto em São Paulo como nos demais Estados cafeeiros seguem o mesmo método ou adotam variantes adequadas, obtendo resultados idênticos. O que precisa ser destacado no caso da colônia holandesa é o sentido progressista dos seus integrantes, que, mesmo sem maior experiência na lavoura cafeeira, não tardaram a compreender o alcance da campanha dos cafés finos e cuidaram, sem demora, de seguir os seus ensinamentos, tendo em vista a obtenção de um produto de elevado padrão.

Na Zona da Mata

Outra prova digna de referência é a realizada em relação aos cafés da Zona da Mata. Recentemente um técnico visitou a região, percorrendo 13 localidades conhecidas pela baixa qualidade dos cafés enviados

(Conclui na 10.ª pag.)

'Prefeita' de P. Rico vem ao Rio

NOVA YORK, 25 (FP) — A numerosa colônia porterriquenha desta cidade experimentou vivo regozijo ante a missão diplomática de boa vontade que havia sido encomendada, na América Latina, a d. Felisa Rincól de Gautier prefeito da cidade de San Juan.

Em missão confiada pelo Departamento de Estado de Washington, a sra. Rincón de Gautier, ou "dona Felisa" como a chamam carinhosamente em Pôrto Rico partiu ontem por via aérea, depois de ter sido alvo de inúmeras recepções e de ter participado de demoradas conferências com os funcionários do Departamento de Estado. A "prefeita" de San Juan visitará o Peru, Chile, Argentina, Uruguai, Paraguai e Brasil.

FADUL NA PRIMEIRA SECRETARIA

O candidato do PTB a Primeiro Secretário da Câmara deverá ser o deputado Wilson Fadul, de Mato Grosso.

A reunião da bancada está convocada para sexta-feira, quando será tomada uma decisão. O sr. Divonsir Côrtes, de qualquer forma, não será reconduzido ao pôsto, pois prevaleceu no PTB o critério do rodízio.

Revista "IPASE"

Está circulando o número 47 da revista IPASE, órgão oficial da autarquia dos funcionários públicos, editada pelo seu Serviço de Publicidade. A exemplo dos número anteriores, as páginas da revista apresentam, excelentemente distribuídas, matérias diversas, de interêsse dos servidores da União, além de interessantes informações sôbre literatura, ciência e arte e as seções habituais.

Dr. Paiva Farias
Cirurgia geral, moléstias de senhoras, partos e doenças anorretais (hemorróidas, fístulas, criptites, etc.).
TRATAMENTO CLINICO E OPERATORIO
Consultorio: Rua Barão de Mesquita, 618 — Telefone: 38.5062.
Diàriamente das 14 às 19 horas.
Rua São Januário 28, sobrado, diàriamente das 8 às 11 horas

CONVENÇÃO ENCERRADA

O encerramento da 10ª Convenção Regional do PTB do Paraná foi marcado, ontem, com a inauguração, na Praça Tiradentes, em Curitiba, de uma estátua do falecido presidente Getúlio Vargas em tamanho natural. O presidente nacional do PTB, sr. João Goulart, convidado especialmente, discursou na oportunidade, lembrando a figura do presidente morto. Durante a Convenção foi reeleito para a presidência do PTB do Paraná o sr. Sousa Neves. — Na foto, um instante do comício, quando a multidão se comprimia para cumprimentar o sr. João Goulart

Desde o Império a serviço do Brasil

BANCO DO COMÉRCIO S.A.

MATRIZ: OUVIDOR, 93/95
7 AGÊNCIAS NO RIO
SÃO PAULO: R. ÁLVARES PENTEADO, 196/200

o grito do carnaval de 57

É O BAILE DO
GALO VERMELHO
no HOTEL DA BAHIA
28 de fevereiro
reunindo a mais alta sociedade do Rio, São Paulo, Pernambuco e Salvador na festa mais elegante do ano!
Reserva de mesas:
HOTEL DA BAHIA
e mais êste excelente programa turístico:
Dia 1 - (a tarde) excursão pela cidade - Dia 2 - excursão marítima pela Bahia de Todos os Santos - Dia 3 - Batalha de Confetis no Club Vitória, com almoço típico à bahiana.
Dia 4 - Passeio a Itapoan e à Lagoa do Abaeté.
Sob a supervisão da Diretoria de Turismo da Prefeitura Municipal do Salvador
Vá e volte pelos "Convair" da CRUZEIRO DO SUL

HBU HBU
CONSULTE o nosso serviço de CRÉDITOS PARA IMPORTAÇÃO e deixe que êste seu BANCO resolva seus pagamentos no estrangeiro

BANCO HOLANDÊS UNIDO
Capital e Reservas - Matriz Holanda - Fls. 64.000.000,00 (mais de Cr$ 1.100.000.000,00)
RIO DE JANEIRO — R. Buenos Aires, 9 a 13
SÃO PAULO — R. 15 de Novembro, 150 a 154
SANTOS — R. 15 de Novembro, 157-159
Atende das 9,30 às 17 h.
EW - 17002 - 57

Antes de comprar seu automóvel conheça o DKW 3=6

CARACTERÍSTICAS:
- Motor de 3 cilindros, 2 tempos, igual a seis.
- 4 velocidades, sincronizadas.
- 5 passageiros e amplo espaço para bagagem.
- 100 kms com apenas 8 litros.
- Freios hidráulicos nas 4 rodas e mecânico e de mão.
- Chassis de perfis fechados.
- Carroceria inteiramente de aço.
- Pneus 5,90x15.
- Um produto Vemag.

Demonstração e vendas
GÁVEA S.A.
Matriz: Rua São Clemente, 91 — Tel.: 46-1414
Filial: Avenida Brasil, 2153 — Tel.: 54-2183

Diario Carioca

Diretor Presidente, Horácio de Carvalho Júnior
Diretor Redator-Chefe, Danton Jobim

Fundado em 17 de julho de 1928

RIO DE JANEIRO, 26 DE FEVEREIRO, DE 1957

A nossa opinião

Um quadro negro

Os quadros estão definidos para a luta em tôrno da Prefeitura de São Paulo. O sr. Prestes Maia, com avantajada experiência de derrotas eleitorais, é candidato de uma fração indisciplinada do PTB, capitaneada pela senhorita Ivete Vargas, que, revelando uma tal ou qual capacidade para a manobra, conseguiu obter o apoio da venerável congregação udenista da Faculdade de Direito, do Partido Comunista, de um dos diretórios paulistas do PSD, do governador Jânio Quadros, do Partido Socialista e do sr. Emílio Carlos.

De outro lado, o sr. Ademar, que também já acumula duas derrotas nas costas, suficientes para desiludi-lo quanto às tendências do eleitorado, entrou no páreo, incerto do apoio da agremiação que criou e tentando sem êxito envolver a ala radiofônica do udenismo paulista para a sua mais recente aventura. Foi realmente um episódio cômico êsse da espôsa do candidato batendo à porta do radialista de pendores cívicos para selar um entendimento, concluído nos bastidores mas negado à luz do dia. Não falta quem diga que o sr. Homero entrou em tratativas com o sr. Ademar a mando do sr. Jânio para obter o resultado espetacular que obteve. Estamos, é evidente, no domínio da ribalta e as cenas, por mais estranhas, se entrosam bem no sistema da farsa.

Mas há ainda um terceiro candidato à Prefeitura de São Paulo, o advogado Pedroso Horta, patrocinado pelo prefeito Piza, um megalômano irresponsável que foi parar por descuido à frente do Govêrno municipal paulistano. O sr. Pedroso Horta ganhou notoriedade através do noticiário policial, como advogado contratado pelo sr. Ademar nos tempos em que êste andava às voltas com a Polícia. Agora, advogado e cliente estão lavando a roupa suja de público.

A êsses três candidatos juntam-se onze, doze ou treze à Vice-Prefeitura. Alguns dos nomes o eleitorado paulistano terá dificuldade em identificar. Aqui de longe é inteiramente impossível dizer de quem se trata e a que vêm.

O quadro é, pois, um quadro negro. Não vemos como os paulistanos irão decidir. Nunca um páreo foi ali tão difícil, nunca uma escolha tão insegura. Um dêles, é óbvio, terá de ganhar, mas a verdade é que com qualquer um dêles São Paulo perderá.

Até quando a política de São Paulo permanecerá na mão dos demagogos, dos frustrados, dos aventureiros? Até quando São Paulo sofrerá a humilhação de uma liderança muito inferior ao nível cultural e cívico do grande Estado?

É êsse um problema alarmante, tanto mais quanto se sabe que não se poderá fazer política no Brasil sem uma base estável e honrada no seu principal Estado, no mais poderoso, no mais culto e no mais representativo.

Lições de produtividade

Foi criada no Ministério do Trabalho uma Comissão de Produtividade. Iniciativa interessante e oportuna.

Primeiro, será útil aos próprios serviços da Pasta. Poderá modificar ali os clássicos processos burocráticos. Imaginem como não teria repercussão o que fizesse no sentido de abreviar o andamento dos processos, especialmente na Previdência Social. Pensões e aposentadorias concedidas em vinte e quatro horas!

Depois, estabelecendo melhor adequação entre o produto total e o consumo dos fatores de produção, iria ter grande influência nos custos, elevando a renda nacional. Tais princípios adotados no campo da economia impulsionariam o desenvolvimento nacional e o bem-estar coletivo.

Examinemos o caso, por exemplo, do trabalho nos portos. Quantos desperdícios seriam eliminados, aliviando os preços das mercadorias. Ademais, disciplinando as operações, obter-se-ia mais com menos esfôrço. E a não de efeito recente poderia aplicar-se em outras atividades, criando novas riquezas para o país.

A produtividade é realmente "a grande esperança do século XX", segundo a expressão de Fourastié. Aproveitando racionalmente todos os fatores de produção, ela contribuirá para o aumento do volume da produção, a melhoria da qualidade dos artigos e a diminuição dos preços no varejo. Assim, se poderá atender aos apelos do consumo, oferecendo aos povos mais elevados padrões de vida.

Boa a idéia de difundir no Brasil as normas da produtividade. O Ministério do Trabalho deve, porém, pregar com o exemplo. Mostre às repartições e aos trabalhadores e patrões os milagres da racionalização dos serviços.

Liautey, Negrão e as Palmeiras

A Prefeitura dotou a cidade de mais dois jardins: na Praça Mauá e no Largo da Carioca. Restaurou o do Méier.

O mesmo deverá fazer com o da Esplanada do Castelo, em frente ao monumento a Rio Branco. Ali também precisa de plantar árvores, sobretudo na Avenida Antônio Carlos, onde algumas morreram, permanecendo no local os troncos sêcos.

Outro logradouro que está necessitando dos cuidados da Municipalidade é o canal do Mangue. As palmeiras imperiais vão aos poucos desaparecendo. Urge fazer o replantio, a fim de restabelecer a antiga fisionomia da Avenida. Bem sabemos que não é possível obter-se de vez e conseguir palmeiras que produza efeitos imediatos. O ciclo de crescimento vegetal é demorado.

Mas convém lembrar, a propósito, o episódio verificado no Marrocos. O general Liautey estava empenhado no reflorestamento da região. Certo dia lhe chegaram mudas de carvalho, que foram deixadas para um lado. Os encarregados do trabalho porque haviam esquecido aquelas plantas. Respondeu-lhe o assistente que era prioridade a outras plantações. Os carvalhos eram árvores seculares...

Então, retrucou Liautey, não há tempo para perder tempo. E, as palmeiras do Mangue. As palmeiras do Mangue levam tantos anos para crescer, devem ser plantadas sem maiores delongas. Um simples telefonema do Prefeito ao Diretor de Parques e Jardins resolverá o assunto. Os do Carnaval poderão as mudas estar nas covas ao longo do canal.

Negrão que imite Liautey e a cidade lhe ficará agradecida.

S. A. DIARIO CARIOCA

Administração e Redação:
AVENIDA RIO BRANCO, 25
Sede Própria

SUCURSAL EM SAO PAULO:
AV. IPIRANGA, 879 — 13.º ANDAR — SALAS 131 e 133
Telefones: 35-5369 e 36-4564

SUCURSAL EM BELO HORIZONTE:
AV. AFONSO PENA, 774 — 3.º ANDAR — SALA 308
Telefone: 4-8844

TELEFONES:

Diretoria	43-6465
Diretor-Redator-Chefe	43-5955
Superintendente	43-3014
Administração	43-2099
Gerência	23-4643
Chefe da Redação	43-5544
Secretaria	43-5445
Política	23-4437
Economia	23-3238
Reportagem	23-5082
Reportagem	23-4472
Polícia	23-5443
Departamento Promoção e Vendas	23-3662
Depto. Gráfico	43-5609
Depto. de Publicidade	23-3763

ASSINATURAS
VENDA AVULSA

	Cr$
Número do dia	1,00
Domingo	2,00
Anual	300,00
Semestral	160,00

BRASIL E PAISES DA CONVENÇÃO POSTAL

OUTROS PAISES

Anual	500,00
Semestral	300,00

RECLAMAÇÕES

Qualquer irregularidade no fornecimento de jornais às bancas, ou na entrega do DIARIO CARIOCA, nos nossos assinantes, deverá ser reclamada ao Departamento de Promoção e Vendas, pelo telefone 23-3662.

VIAJANTES

Percorre o interior o nosso inspetor Romualdo Perrota.

Empenham-se prô Baleeiro

Surge nome de Pilla para líder do Bloco da Oposição

O sr. Carlos Lacerda está desenvolvendo esforços para obter apoio dentro da bancada udenista para a candidatura do sr. Aliomar Baleeiro à liderança. A colocação da candidatura Baleeiro tornou-se problema difícil para o Partido, pois que, se, de um lado, a Maioria da bancada não o aceita como líder, a Minoria não está por sua vez, disposta a receber o veto ao oposicionista de tantos títulos.

Os negociadores do Partido estão empenhados numa fórmula que permita o afastamento da candidatura Baleeiro sem que se precise recorrer ao veto, mas tudo indica que o sr. Lacerda irá até a exigência de submeter o problema a votos, ainda ante a perspectiva de perder.

NOVO NOME PROPOSTO

Entre as diversas fórmulas em estudo surgiu ontem a que propôs o nome do sr. Rau, Pila para líder do bloco oposicionista, ficando o sr. Afonso Arinos na liderança da bancada.

O sr. Arinos pleiteia, entretanto, uma solução satisfatória para o caso Baleeiro, dispondo-se, inclusive, se necessário, a assumir a responsabilidade da coordenação do nome do deputado baiano, para lhe dar uma cobertura dentro da bancada.

BALEEIRO, O PROFESSOR

Entre os argumentos contra a candidatura Baleeiro, alegava-se ontem na bancada que, tratando-se de professor universitário, com idéias próprias e responsabilidades doutrinárias, lhe faltaria a maleabilidade necessária ao exercício da liderança, quando muitas vêzes terá de abdicar de pontos de vista pessoais, ainda que científicos, para satisfazer aos interêsses políticos da sua agremiação.

ALIOMAR

É chamado de professor

Comissão para exame da emenda anexando o Distrito Federal

Plenário do SENADO

O Senado elegeu, na tarde de ontem, a comissão especial encarregada de dar parecer, no prazo de 30 dias, à emenda constitucional, apresentada pelo sr. Arlindo Rodrigues, determinando a anexação do atual Distrito Federal ao Estado do Rio de Janeiro, assim que se concretize a mudança da Capital Federal para o Planalto Central.

O referido órgão técnico ficou constituído pelos srs. Gilberto Marinho, Francisco Gallotti, Gaspar Veloso, Memy Archer, Sá Tinoso, Rui Carneiro, Cunha Melo, Lourival Fontes, Lima Guimarães, Caiado de Castro, Argemiro Figueiredo, Daniel Krieger, João Vilasboas, Atílio Vivacqua, Lino de Matos e Mem de Sá.

RECLAMAÇÃO E PROTESTO

O único orador da sessão de ontem foi o sr. Mendonça Clark que reclamou a resposta de alguns requerimentos de informações que endereçou ao Executivo, assim como protestou contra a lentidão na construção do pôrto de Amarração no Estado do Piauí.

O sr. Mathias Olímpio requereu licença pelo prazo de 120 dias, devendo ser convocado seu suplente, sr. João Mendes Olímpio de Melo, que, aliás, é seu filho.

ORDEM DO DIA

Na Ordem do Dia foram aprovados os seguintes projetos: a) — que concede a pensão mensal de Cr$ 2.000,00 à Alexandrina Almeida Antunes; b) — que dispõe sôbre a aplicação da cota do impôsto de consumo.

Prevista solução para a crise no Espírito Santo

Política Estadual

VITORIA, 25 — (Asap.) — Ganham corpo nos bastidores políticos as notícias de que sérios entendimentos entre o PSP e o Partido Social Democrático se processam, visando à realização de um acôrdo com o Govêrno, para solução da atual crise político-administrativa, que há semanas vem abalando o Espírito Santo.

Ao mesmo tempo noticia-se que duas alas preponderantes do PSP entraram em divergências, ameaçando uma cisão de graves consequências na agremiação populista. Foi chamado, com urgência, o deputado Lourival de Almeida, que se encontra no Rio, para entendimentos apaziguadores.

CHEGOU AO RECIFE O SR. APOLONIO SALES

RECIFE, 25 (Asapress) — Chegou a esta Capital, em viagem de recreio, o sr. Apolônio Sales, senador da República, que está sendo apontado pelos partidos políticos como o provável Governador do Estado. Falando à reportagem, declarou: «Vim ao Recife rever minha família. Não vi ainda o general Cordeiro de Farias nem qualquer outro homem ligado à política pernambucana». Insistido pela reportagem, frisou: «Não desejo fazer declarações políticas, por enquanto». Finalizando, disse: «Depois do carnaval voltarei ao Recife. Dessa vez, então, procurarei entrar em entendimentos com os correligionários e com pessoas atuantes na política do Estado».

REESTRUTURAÇÃO DO PSD AMAZONENSE

MANAUS, 25 (Asapress) — Realizou-se, sábado passado, a reunião da seção amazonense do Partido Social Democrático, para a reestruturação do órgão dirigente do Partido.

Foi reeleito presidente do diretório o sr. Álvaro Botelho e Maia, e vice-primeiro-presidente o sr. Francisco Pereira da Silva, e segundo-vice-presidente o sr. Danilo Aguiar Corrêa.

INSTALAÇÃO EM MANAUS DA SEÇÃO DO PSD

MANAUS, 25 (Asapress) — Será instalada hoje, às 20 horas, nesta Capital, por iniciativa do deputado federal Antunes de Oliveira, credenciado pelo Executivo no Rio de Janeiro, a seção estadual do Partido Socialista Brasileiro, neste Estado.

REELEITO SOUSA NAVES

CURITIBA, 24 (Asapress) — Cento e dois Diretórios Regionais se fizeram representar na X Convenção Regional do PTB. Ouvido pela reportagem da Asapress, após sua reeleição para a presidência do PTB paranaense, declarou o sr. Abilon de Sousa Naves:

Mais uma vez o PTB paranaense saiu coeso e forte. As campanhas movidas contra minha pessoa não encontraram eco. Fui reconduzido ao cargo de presidente de meu partido, no Paraná, porque meus correligionários confiam em meu trabalho e os nossos ideais são idênticos.

MOÇÃO DE APOIO A SOUSA NAVES

CURITIBA, 24 (Asapress) — Durante a convenção do PTB paranaense hoje realizada, sob a presidência do sr. Abilon de Sousa Naves, o deputado Joaquim de Oliveira apresentou moção que foi aprovada por unanimidade, no sentido de o PTB permanecer na linha de oposição construtiva ao atual governador do Estado do Paraná, sr. Moisés Lupion. Por outro lado também foi aprovada pelo plenário moção de repúdio, de autoria do deputado Miguel Buffara, primeiro vice-presidente da Assembléia Legislativa do Estado, ao ataque dos órgãos oficiais ao sr. Sousa Naves. Entre outras coisas, diz a moção aprovada: "Considerando que o fortalecimento do PTB, de Getulio Vargas, resulta da coesão partidária e do prestigiamento dos seus autênticos líderes, e que Abilon de Sousa Naves sempre foi fiel ao PTB e considerando que os nossos obstinados adversários procuram demolir o PTB através de campanhas injuriosas e calculistas contra a pessôa de Abilon de Sousa Naves, resolve o PTB repudiar, com todas as suas fôrças a campanha em processamento, com fins inconfessáveis, contra a pessoa de nosso digno chefe; recriminar acerbamente todos quantos usam de métodos escusos e condenáveis para deprimir reputações ilibadas; hipotecar solidariedade à pessoa de Abilon de Sousa Naves.

A Esquadra deixou Salvador

O comandante em chefe da Esquadra, almirante Carlos da Silveira Carneiro, acompanhado do cruzador "Barroso" e dos contratorpedeiros "Mariz e Barros", "Marcílio Dias", "Greenhalgh", "Araguaia", "Acre" e "Apa", deixou o pôrto de Salvador com destino ao Rio de Janeiro.

Divisão de Cursos do Clube Militar

A Divisão de Cursos do Clube Militar pede-nos avisar aos associados que já estão abertas as inscrições para os Cursos de Preparação à ECEME às Escolas Preparatórias e à AMAN.

As aulas serão iniciadas no dia 11 de março próximo. Matrículas e outras informações na sala 902 da sede do Clube, com o sr. Valdemar, de 17 às 19 horas, diàriamente.

Prefeitos reunem-se: Nordeste

TEREZINA, 24 (Asapress) — O governador Gaioso de Almendra vem de convocar uma reunião, para o dia 26 do corrente, de todos os prefeitos dos municípios limítrofes de Campo Maior, a ter lugar nesta capital, para discutirem as bases da instalação de um maior frigorífico, naquela cidade.

Esse gesto do governador piauiense vem de ser apressado, dado o compromisso assumido pelo Ministro da Agricultura, dr. Mario Meneghetti, quando da sua recente estada em Terezina, de que o Govêrno Federal concorreria com 60% do capital necessário à instalação dêsse importante melhoramento. Confia o Chefe do Executivo do Piauí que possa concluir a instalação dentro do prazo de um ano, dado o interêsse da realização que está despertando em todos os círculos dêste Estado.

Magessi no Comando do Colégio Militar

Recentemente nomeado pelo Presidente da República, por indicação do Ministro da Guerra, assumirá amanhã, dia 27, às 15 horas, o cargo de Comandante do Colégio Militar do Rio de Janeiro o general Augusto Magessi, que dirigiu a Diretoria de Instrução e Formação do Exército.

O ato de posse revestir-se-á de solenidade, devendo comparecer altas autoridades civis e militares, amigos e camaradas, inclusive comissões do Departamento Federal de Segurança Pública, que foi chefiado pelo novo Comandante da Casa de Tomás Coelho, em época bastante delicada para o país. Transmitirá o cargo o coronel Adalberto Pereira dos Santos, nomeado para outra comissão.

Moção de confiança a Gurion

JERUSALÉM, 25 (UP — Urgente) — O Parlamento aprovou, esta noite, uma moção apresentada pela coligação de govêrno, apoiando a exposição feita, quinta-feira passada, pelo primeiro-ministro Ben Gurion, sôbre a política de seu Gabinete na crise do Egito.

A resolução foi aprovada por 72 votos contra 29. Por outro lado, as resoluções da oposição contra a política do Govêrno foram derrotadas por maioria esmagadora.

"Exigências básicas"

JERUSALÉM, 25 (Por Eliav Simon, da UP) — O primeiro-ministro David Ben Gurion declarou que a ameaça de aplicação de sanções não deve impedir que Israel insista em suas «exigências básicas» de que lhe sejam dadas garantias relacionadas com a Zona de Gaza e o Golfo de Akaba.

Ben Gurion, que falou no Parlamento depois da reunião de urgência realizada pelo Gabinete, reafirmou as condições estabelecidas pelo Estado hebraico para retirar suas tropas de Sharm El Sheik, junto ao Golfo de Akaba.

Tema das propostas

Israel reclama — disse — que as Nações Unidas acantonem fôrças no local «até que se chegue a um ajuste com o Egito ou haja acôrdo com os Estados vizinhos».

Acredita-se que êste é o tema principal das propostas enviadas pelo Primeiro-Ministro aos Estados Unidos, por intermédio do embaixador israelense Abba Eban.

Indústria e Agricultura

JOSÉ CELSO DE MAÇEDO SOARES GUIMARÃES

Acabamos de ler "Pleasant Valley" do admirável escritor americano Louis Bromfield. Não foi o estilo escorreito, a narrativa agradável dos aspectos da vida campestre norte—americana o que mais nos impressionou.

Foi principalmente a atualidade dos conceitos ali emitidos sôbre agricultura, sua situação dentro do panorama econômico da grande nação amiga e, ainda mais, como êles se ajustam à realidade brasileira na hora atual.

Diz o notável escritor em um trecho de sua obra: "Nosso equilíbrio econômico e nosso bem-estar podem ser comparados a um banco de três pernas, uma das quais representa a indústria, outra o trabalho e outra a agricultura. Se qualquer das pernas se quebrar ou faltar o banco cairá. Se qualquer das três se enfraquecer, o banco tornar-se-á também fraco e pouco seguro. Das três pernas parece-me que a agricultura deva ser sempre a chave, mas no momento atual é a mais fraca.

Uma agricultura doente mais cedo ou mais tarde infecciona tôda a estrutura econômica do país.

Aqui no Brasil podemos dizer que também temos uma agricultura doente e, esta doença tem suas causas na falta de um crédito agrícola adequado, no mau emprêgo da terra, na falta de maquinaria agrícola moderna, e é principalmente devida a uma completa anarquia nos meios e processos de distribuição dos produtos do solo.

Em um país que é sustentado quase exclusivamente pela exportação de produtos como o café, o algodão e o cacau, não é crível nem justo que releguemos a segundo plano o estudo dêstes problemas.

Hoje quando se fala de desenvolvimento econômico quase só se pensa em têrmos de desenvolvimento industrial. E' evidente que agricultura e indústria estão intimamente ligadas e no estado atual do Brasil não se pode pensar em refrear o surto industrial. Mas isto não significa que os problemas relativos à agricultura não sejam tratados no mesmo pé de igualdade. A conservação do solo, a irrigação, a preservação da nossa riqueza florestal estão demandando atenção urgente das nossas autoridades. Ninguém pode negar que a reduzida produção agrícola é responsável, em parte, pela crise atual, e esta pouca produção decorre da falta de mão-de-obra e principalmente da ausência, no interior, das condições mais rudimentares do confôrto humano. Como exemplo do que está acontecendo por aí afora, temos as fazendas da Baixada Fluminense, outrora entregues quase totalmente à lavoura e hoje, ou loteadas ou explorando a pecuária pela falta quase total de mão-de-obra. E' mister pois que se organize uma política de fixação do homem do campo em suas terras a fim de que os mesmos, atraídos pela ilusão dos mais altos salários industriais, não formem corrente migratória para os grandes centros, onde em pouco tempo constituem êsses aglomerados verdadeiros atentados à civilização, que são as favelas. No Brasil, com o grande surto industrial que se está verificando, teremos ainda mais estimulado êste movimento. Embora digna dos maiores encômios, a campanha social para melhoria dos que vivem nas favelas não resolve o problema em sua totalidade. Os créditos e os favores concedidos pelo Govêrno neste setor melhor seriam empregados em estudar e suavizar as condições dos que vivem no interior, e também num plano de descentralização das nossas indústrias.

E as palavras do ilustre romancista podem ser novamente repetidas e aplicadas "in totum" ao Brasil de hoje: "A responsabilidade das favelas) tem raízes na sórdida e insensata aglomeração de uma quantidade cada vez maior de industriais em áreas já superpovoadas onde a dignidade humana, a moralidade, a boa alimentação e até mesmo a moderada instrução eram e continuam a ser virtualmente impossíveis. Como nação temos pago pela cupidez e pela falta de planos daquelas mostruosidades urbanas, em vício, pobreza, desnutrição, revolta, ressentimento e idéias radicais e alienígenas".

O homem do campo é um pobre esquecido. Em grande parte do interior, ainda hoje, não há saúde, não há instrução, não há passatempos.

As populações que ali se situam não vivem, arrastam-se penosamente, quando conseguem sobreviver os anos de infância, até à hora da morte. Não têm ambição, não têm apoio, não tomam parte na vida do país. Não é de admirar, pois, que se sintam atraídos pela miragem dos centros civilizados.

Ainda é tempo de se tomarem medidas tendentes à melhoria da situação atual. Os planos estão feitos. Que sejam executados, para que não tenhamos dentro de algum tempo, trafegando pelas estradas, mais bem pavimentadas, pelas ferrovias mais perfeitas, pelos mares fora — caminhões, trens e navios — "made in Brazil" — mas transportando produtos agrícolas de outros países.

Não foi concluída ontem a votação da rêde ferroviária

Plenário da CÂMARA

A Câmara dos Deputados, por falta de número, não concluiu a votação das emendas do Senado ao projeto criando a Rêde Ferroviária Federal.

No fim da sessão ocupou a tribuna o deputado Afonso Arinos, que sustentou, em nome da Oposição, a tese de que o caso dos teleguiados deva ser submetido à aprovação do Congresso.

SÚMULA DA SESSÃO

Expediente:

— O sr. OSCAR PASSOS protesta contra violências policiais naquele território.

— O sr. LERNER RODRIGUES exige a punição dos responsáveis pelo desabamento da Rua do Rosário, nesta Capital;

— O sr. AARÃO STEINBRUCH congratula-se com a Comissão de Diplomacia do Senado, por ter, unanimemente, considerado o problema da cessão de bases como devendo ser submetido ao Congresso;

— O sr. VASCONCELOS COSTA homenageou a memória do sr. Cleanto Vieira Gonçalves, primeiro suplente pessedista, falecido nesta Capital.

— O sr. FROTA AGUIAR congratulou-se com a Guarda Civil do Distrito Federal, pelo transcurso do seu 53.º aniversário.

— O sr. JOSE' TALARICO defendeu reivindicações salariais dos marítimos.

— O sr. SEIXAS DORIA, primeiro orador do grande Expediente, trata do problema da cessão da base de Fernando de Noronha.

— O sr. ALIOMAR BALEEIRO, como segundo orador do grande expediente, trata de vários assuntos, fazendo críticas a várias providências governamentais.

— O sr. ULTIMO DE CARVALHO comenta a entrevista do Presidente da Petrobrás, em que sustenta a necessidade da construção de uma refinaria no interior, a caminho de Brasília.

ORDEM DO DIA

Iniciada a Ordem do Dia, a Mesa renovou a votação do art. 15, parágrafo 2.º, letra C do substitutivo do Senado no projeto que institui a Rede Ferroviária Nacional. Esse inciso permite a opção dos ferroviários, pelo Estatuto dos Funcionários Civis da União.

Declara o sr. Vieira de Melo que o voto da Maioria foi favorável à emenda supressiva da Comissão de Transportes, na sessão anterior, considerando sua parte final como onerosa para o Tesouro. Como, no entanto, a Casa manifestou inequívoca tendência à aprovação, não se sentia abalançado a sustentar parecer contrário ao da maioria do plenário. Assim, manifestava-se pela rejeição da emenda supressiva.

No mesmo sentido se manifestou, pelo PSP, o sr. Benjamim Farah e o inciso decorrente de substitutivo do Senado foi unanimemente aprovado.

Foi pôsto em votação o art. 16 com a seguinte redação: "Ao pessoal das estradas de ferro da União em regime especial serão aplicados os dispositivos constantes do art. 15 e seus parágrafos". Foi aprovado, passando-se a votação do art. 4.º defendendo o destaque o sr. Odilon Braga, que recebe o apoiamento do líder da Maioria, sendo aprovado, o que ocorre com a emenda 9, supressiva dos parágrafos 5 e 7, defendida ainda por aquêle representante udenista, com o apoio do sr. Saturnino Braga. Igual concordância se observa quanto à rejeição da emenda ao art. 10, oferecida pelo Senado, relativa à supressão de emenda substitutiva do Senado ao parágrafo 1.º do art. 13. Por falta de quorum não há votação, ocupando a tribuna o sr. Afonso Arinos, que sustentou, em nome da Oposição, a tese de que o caso dos teleguiados deve ser submetido à aprovação do Congresso. Esgotando-se as prorrogações, a sessão foi encerrada, com o pronunciamento do líder da UDN.

Novo gabinete espanhol

MADRI, 25 (UP) — O novo Gabinete espanhol ficou assim formado, após a reorganização hoje anunciada: Ministro da Agricultura — Cirilo Canovas (novo); Ministro do Comércio — Alberto Ullastres (novo); Ministro da Educação — Jesus Rubio; Ministro da Falange — José Solis Ruiz (novo); Mistro da Fazenda — Mariano Navarro Rubio (novo); Ministro das Relações Exteriores — Fernando Maria Castiella (novo); Ministro das Vivendas — José Luis Arrese (ex-Ministro da Falange); Ministro da Indústria — Joaquim Planell; Ministro de Informação — Gabriel Arias Salgado; Ministro do Interior — general Camilo Alonson Vega (novo); Ministro da Justiça — Antônio Iturmendi; Ministro do Trabalho — Fermin Sans Orrio (novo); Ministro da Economia Nacional — Pedro Gual Villalbi (nova figura e novo Ministério); Ministro de Obras Públicas — general Jorge Vigon (novo); Ministro do Exército — tenente-general Antonio Barrosa (novo); Ministro da Marinha — almirante Felipe Abarzuza (novo); Ministro da Aeronáutica — general Rodrigues y Diez de Leces (novo); Ministro da Presidência — Luis Carrero Blanco.

26 de fevereiro

Diário de um Repórter

LOTT, O PRESIDENTE E ARINOS, O CHANCELER

— Como vai o general Lott? — perguntou ontem o sr. Arinos ao sr. Armando Falcão.

— Muito bem. Ótimo — respondeu o sr. Falcão. — Está se preparando — acrescentou — para assumir em 1961 a Presidência da República. E você pode se preparar também, porque será convidado para ser o chanceler.

— Excelente — respondeu o sr. Arinos. — Só assim me vingarei dos meus inimigos.

OBRIGADO AO DR. CUMPLIDO

Obrigado ao dr. Cumplido de Santana, Diretor do Departamento de Edificações da Prefeitura, pela solicitude com que, à consulta de Cléia, foi pessoalmente verificar o edifício da Rua São Clemente — que está mesmo ruinzinho — solicitude tanto mais notável quando não sabia êle que ia atender a uma das mais distintas funcionárias da Presidência da Câmara.

BALEEIRO E AS CAMPAÍNHAS

O sr. Alomar Baleeiro gritou ontem no plenário que votará para Presidente da Câmara em quem se comprometer a acabar com as campaínhas da Mesa.

CERTEZA

O sr. Oliveira Brito não tem dúvidas de que será reeleito Presidente da Comissão de Justiça. Tanto que já está tomando providências — mandar colocar cadeiras para a imprensa na sala.

CASTELLO

O Que Se Diz:

...QUE, na recente visita de JK a Pentecostes, no Ceará, o repórter Luiz Carlos Barreto, de "O Cruzeiro", finda determinada solenidade, jogou-se no primeiro carro que encontrou vazio e aberto, sentando-se com um suspiro de alívio...

●

...QUE o mencionado suspiro foi cortado ao meio quando, estranhando a suavidade do assento, verificou o referido repórter ter-se alojado sôbre uma rica e enorme torta de maçãs, preparada especialmente pela Municipalidade para homenagear o paladar de JK...

●

...QUE, verificado o empastelamento da torta, as doceiras locais, refeitas do susto, recondicionaram de qualquer modo a possante guloseima, numa operação plástica que, de certo modo, devolveu sua fisionomia anterior ao massacre...

●

...QUE, à noite, no banquete oferecido a JK, ninguém conseguia entender o motivo pelo qual o supracitado Luiz Carlos esbaldava-se a rir, enquanto via o Presidente da República saborear a torta de cuja intimidade o repórter já privara...

●

...QUE a pacificação política do Rio Grande do Norte estava, ontem, tendo sua gestação apressada numa mesa do Juca's Bar...

●

...QUE na aludida mesa se reuniam três dos prováveis pais da criança: o coronel Teodorico Bezerra, o deputado Djalma Marinho e o deputado Dix-huit Rosado, cada um de uma corrente oposta às demais...

A opinião do leitor

Prefeitura não tapa buracos

O sr. O. Vieira de Higienópolis, escreve-nos uma carta fazendo duas críticas, à Prefeitura do Distrito Federal e à Prefeitura de Niterói. Eis o seu texto:

"Já algum tempo vêm os moradores de Higienópolis, em Bonsucesso, pedindo para que a Prefeitura limpe as suas ruas e conserte os buracos feitos por seus próprios funcionários quando na abertura para colocação de canos, registros dágua etc., como se poderá ver em algumas ruas: Francisco Medeiros esquina de Carneiro da Rocha; Pacheco Jordão, Frederico de Albuquerque, Ibi, Felix Ferreira, Açupuva etc.

Trata-se de um bairro merecedor de atenção dos poderes municipais, onde ostenta belíssimas residências e portanto, sem nenhum favor, digno da admiração do sr. Prefeito que sempre louva os recantos cheios de atrativos da nossa cidade. Será que o sr. Negrão conhece êsse bairro?

Maria da Graça que é o bairro vizinho foi objeto de uma das últimas palestras da TV Tupi — "Falando Francamente", em que S. Sa. recebeu pedido de melhoramentos para aquele subúrbio e, assim, poderá levar em conta o pedido que ora fazemos.

Niterói também

Parece incrível que a Prefeitura de Niterói esteja com os sorteios e juros de suas apólices em atraso desde janeiro de 1955.

Êsses títulos estão sendo cotados na praça por menos de Cr$ 100,00 o que vem trazer a repulsa na sua aquisição por falta de absoluta confiança.

Urge uma providência imediata das autoridades fluminenses para regularidade dêsses sorteios e pagamento dos juros, o que, forçosamente, trará vivo interêsse na procura dos títulos na Bôlsa desta capital.

Satisfazemos assim os inúmeros apelos que temos recebido sôbre o caso"

Prova de português amanhã: IE

Seiscentas e cinquenta e cinco candidatas à admissão ao curso ginasial do Instituto de Educação farão amanhã, dia 27 (início às 14.50 hs.) a prova de Português também eliminatória.

Por determinação do secretário de Educação, sr. Nilo Romero, os jornalistas terão acesso livre ao Instituto, podendo assistir à confecção dos pontos.

Instalada, ontem, em São Paulo a I Convenção Fazendária Federal

Presidência do Ministro da Fazenda — Presentes chefes e servidores do Tesouro Nacional — Evasão e sonegação do impôsto de renda — Volume e falhas da lei — Debate amplo sôbre os principais problemas fazendários — Nova política administrativa

SÃO PAULO, 25 (AN) — Sob a presidência do Ministro da Fazenda, sr. José Maria Alkmim, instalou-se na manhã de hoje, com solenidade, no Palácio Mauá, a 1.ª Convenção Fazendária Federal, certame que tem como convencionais todos os chefes e servidores de órgãos da Fazenda Nacional, sediados no Estado de São Paulo.

O objetivo da Convenção é estabelecer o contato direto entre a alta administração fazendária e os servidores que integram os diferentes setores, desejando-se conhecer os problemas fazendários, articulá-los e procurar uma solução para os mesmos. Sobretudo, são os altos interêsses da Fazenda Nacional que estão em jôgo, pretendendo-se com o certame o início de uma política administrativa de direção efetiva dos órgãos integrantes do Ministério da Fazenda.

A Convenção tem como presidente de honra o sr. José Maria Alkmim e como vice-presidente executivo o sr. João de Oliveira Castro Viana, Diretor Geral da Fazenda Nacional. São vice-presidentes executivos os srs. Mário Boari Damassio, delegado regional do Impôsto de Renda; Leonardo de Barros Carvalho, Diretor da Recebedoria Federal em São Paulo e Antônio de Andrade Carneiro, delegado Fiscal do Tesouro Nacional, em São Paulo. A manhã de hoje, foi dedicada exclusivamente à sessão solene de abertura do certame, e, à tarde, os convencionais visitarão as repartições fazendárias da União, em São Paulo. À noite, às 20 horas, serão iniciados os trabalhos com o tema "Fiscalização do Impôsto de Renda" que terá como expositor um agente fiscal. Do temário de hoje são os seguintes os quesitos em debate: 1 — Qual o motivo de evasão e sonegação do impôsto de Renda? Qual o volume? Falhas da lei? Ausência de autoridade? Deficiência numérica ou qualitativa de Pessoal utilizado em serviços internos? Qual o tempo médio para exame de uma escrita? Quanto renderia em média cada exame? Que resultado representaria para a Fazenda a ação externa eficiente? Há direção fiscal? E' exequível o decreto n. 38.250? — 2) Como considera o atual funcionamento da fiscalização do Impôsto de Renda? 3) — Acha viável e de alcance da fiscalização o intercâmbio de elementos com outros setores de fiscalização federais?

LLOYD BRASILEIRO - Patrimônio Nacional

Escritório Central: Rua do Rosário 2/22 Tel. 23-1771

Passagens: Avenida Rio Branco, 44/46 Tel. 43-1242

NORTE

RIO SOLIMÕES (Cargueiro)
VG. 37 — IDA
Sairá a 27 do corrente, para: **Fortaleza — São Luís e Belém.**

D. PEDRO II (Paquete)
VG. 45 — IDA
Sairá a 7 de março para: **Salvador e Recife.**

AOS SRS. PASSAGEIROS
Pedimos o comparecimento na S. de Passagens, para adquirirem seus bilhetes, os portadores das inscrições:
Salvador — 191 a 230
Recife — 201 a 300
Os demais portadores de inscrições para os portos acima, poderão comparecer a partir do dia 28-2-57, para preenchimento das vagas eventuais.

CANTUARIA (paquete)
VB 38 — IDA
Sairá a 14 de março, às 10 horas, para: **Vitória — Salvador — Maceió — Recife — Fortaleza — Belém — Santarém — Obidos — Parintins — Itacoatiara e Manaus.**

AOS SRS. PASSAGEIROS
Pedimos o comparecimento na S. Passagens, para adquirirem seus bilhetes, os portadores das inscrições:
Fortaleza — 11 a 15
Belém — 11 a 13
Manaus — 13 a 16
Os demais portadores de inscrições para os portos acima, poderão comparecer a partir do dia 1-3-57, para preenchimento das vagas eventuais.

COMTE. LIRA (Cargueiro)
VG. 28 — IDA
Saira, para: **Fortaleza.**

EUROPA
(SAIDAS DO RIO)

LOIDE COLÔMBIA
Sairá a 26 do corrente, para: **Vitória — Barra de Ilhéus — Salvador — Cabedelo — Recife — Havre — Londres — Antuérpia — Roterdam — Bremem e Hamburgo.**

LOIDE MÉXICO
Sairá a 6 de março, para: **Vitória — Barra de Ilhéus — Salvador — Cabedelo — Recife — Casablanca — Lisboa — Barcelona — Marselha — Nápoles — Livorno e Gênova.**

AMÉRICA DO NORTE
(SAIDAS DO RIO)

LOIDE EQUADOR
Sairá a 26 de março, para: **Vitória e Nova Orleans.**

LOIDE AMERICA
Sairá a 2 de março, para: **Barra de Ilhéus — Salvador e Nova York.**

AMÉRICA DO NORTE
(SAIDAS DE SANTOS)

LOIDE EQUADOR
Sairá a 25 de março, para: Rio — Vitória e Nova Orleans.

LOIDE AMÉRICA
Sairá a 26 do corente, para: **Paranaguá — Rio — Barra de Ilhéus — Salvador e Nova York.**

AVISO
Qualquer alteração na data de saída dos navios será publicada neste mesmo local

MERCADOS e COTAÇÕES

CAMBIO LIVRE

O mercado de câmbio livre, esteve ontem paralisado.

BANCOS PARTICULARES

Abertura:

Dólar, venda	67.30	—
Dólar, compra	65.30	—
Libra, venda	185.00	—
Libra, compra	176.00	—
Marco, venda	15.75	—
Marco, compra	15.25	—
Lira, venda	0.106	—
Lira, compra	0.101	—
Escudo, venda	2.35	—
Franco, venda	0.189	—
Franco, compra	0.179	—

Fechamento:

Dólar, venda	67.30	—
Dólar, compra	65.30	—
Libra, venda	185.00	—
Libra, compra	179.00	—

Câmbio

O mercado de câmbio oficial funcionou, ontem em posição estável e sem alterações nas taxas. O Banco do Brasil para cobranças vencidas em geral para remessa e cotas autorizadas declarou vender libras à vista para entrega pronta a Cr$ 52,69,6? e dólares a Cr$ 18,87. Aquele Banco comprava letras de exportação a Cr$ 51,4080 sôbre Londres e Cr$ 18,30 sôbre Nova York.

O Banco do Brasil afixou as seguintes taxas:

Libra	52.6960	51.408
Dólar	18.87	18.36
Escudo	0.6647	0.632
Florim	4.9358	4.8152
Marco	4.4838	4.3742
Pêso uruguaio	4.9396	4.7226
Franco belga	0.3745	0.3653
Franco, suíço	4.4230	4.2797
Franco francês	0.0534	0.0521
Lira	0.0299	0.0292
Coroa sueca	3.6404	3.551
Coroa tcheca	2.6139	2.55
Coroa dinamarquesa	2.749	2.634
Pêso argentino	N/C	N/C
Pêso boliviano	0.3157	—

OURO FINO

O Banco do Brasil comprou ontem grama de ouro fino na base de 1.000 / 1.000 em ouro amoedado ao preço de Cr$ 20,8176.4

Câmara Sindical

Médias cambiais, fixadas em 22 de fevereiro de 1957.

MERCADO OFICIAL

América do Norte, Dólar	18.82
Alemanha, Marco	4.4843
Argentina, Pêso	—
Bélgica, Franco Belga	0.3746
Canadá, Dólar	—
Dinamarca, Coroa	2.7495
Espanha, Peseta	—
França, Franco	0.0536
Holanda, Florim	4.9373
Inglaterra, Libra	52.6960
Itália, Lira	0.03
Portugal, Escudo	—
Suécia, Coroa	3.6402
Suíça, Franco	
Uruguai, Pêso	4.9267

MERCADO LIVRE

América do Norte, Dólar	67.27
Alemanha, Marco	15.71
Argentina, Pêso	—
Bélgica, Franco Belga	1.33
Canadá, Dólar	70.00
Dinamarca, Coroa	7.80
Espanha, Peseta	—
França, Franco	0.1398
Holanda, Florim	17.40
Inglaterra, Libra	184.89
Itália, Lira	0.1070
Portugal, Escudo	2.3268
Suécia, Coroa	12.06
Suíça, Franco	15.69
Uruguai, Pêso	—

MOEDAS

América do Norte, Dólar	67.16
Alemanha, Marco	16.10
Argentina, Pêso	1.83
Bélgica, Franco Belga	—
Canadá, Dólar	—
Dinamarca, Coroa	—
Espanha, Peseta	1.33
França, Franco	0.1672
Holanda, Florim	—
Inglaterra, Libra	183.47
Itália, Lira	0.1068
Portugal, Escudo	2.34
Suécia, Coroa	—
Suíça, Franco	—
Uruguai, Pêso	17.80

Bôlsa de Valores

O Mercado de Títulos, ontem, funcionou ativo e acusou negócios de algum interêsse. Cotaram-se as Obrigações de Guerra e as Apólices da União em condições estáveis. As apólices de São Paulo e Minas, regularam tanto as de sorteios, como as de renda, mal colocadas. Foram negociadas em escala regular as ações de Companhias, que fecharam firmes.

VENDAS REALIZADAS ONTEM

		Cr$
UNIÃO		
6	Unif.	550,00
35	Emp. Nac. 1903 pt.	755,00
483	D. Emis. port.	775,00
220	Idem — Emp. Ant.	755,00
110	Idem	760,00
405	Reajust.	780,00
	OBRIG.:	
125	T. Nac. de 1932	950,00
190	Guerra de Cr$ 1.000	795,00
10	Idem de Cr$ 5000	4.000,00
	ESTADUAIS:	
150	Minas — Rec. Econ. 1a. Série	510,00
160	Minas 1934 pt. 2a. S.	91,00
14	Idem 3a. Série	101,00
12	São Paulo	168,00
30	Idem	168,00
	MUNICIPAIS DO D. FEDERAL:	
460	Emp. Mun. Lei 820 — Plano A	590,00
19	Idem	595,00
43	Idem Plano B	580,00
4	Emp. 1931	140,00
11	Idem	141,00
	COMPANHIAS: Ações:	
25	Prog. Ind. do Brasil Cr$ 200 Nom.	480,00
23	Panair do Brasil Cr$ 200	200,00
200	Paulista E. Ferro Cr$ 200 pt.	159,00
35	Transp. Com. Importadora de Cr$ 100	100,00
60	Brasileira de Carbureto de Cálcio Cr$ 400	400,00
300	Brasileira de Energia Elétrica port. Cr$ 200	145,00
502	C. Brahma Ord. Cr$ 200	502,00
500	Idem Pref.	490,00
43	D. Santos Nom. Cr$ 200	270,00
55	Idem pt.	255,00
4	Idem C/cupão	125,00
	e seg.	282,00
22	Idem C/cupão	124,00
	e seg.	288,00
100	Harkson Ind. e Com. KIBON Cr$ 200 Pf.	140,00
195	KREBS — Fonseca S. A. Com. e Import. Cr$ 1000	1.000,00
100	Mesbla pt. Cr$ 200	200,00
376	Idem C/Dirt.	273,00
24	Idem	274,00
1.196	Idem	275,00
149	Mot. Un. Com. Imp. de Cr$ 200	240,00
1	Sid. B. Mineira pt. Cr$ 1.000	1.185,00
100	Idem	1.195,00
153	Idem C/Div.	1.275,00
102	Idem C/Dirt.	2.050,00
	L. HIP.:	
850	Bco. Prefeitura do D. Federal 7 por cento	605,00

Café

O mercado de café disponível funcionou, ontem, fraco e acusou baixa nas cotações. O tipo 7, passou a ser cotado ao preço de Cr$ 320,00 por 10 quilos e não houve vendas durante os trabalhos. Fechou inalterado. O movimento verificado foi o seguinte: — Entradas 12.934 sacas, sendo 1.445 pela Marítima e 11.489 pela Estrada de Rodagem. Embarques 4.830 sacas para a Africa. Existência 710.205. Café despachado para embarques 56.620 sacas.

COTAÇÕES POR 10 QUILOS

Tipo 2	370,00
Tipo 3	360,00
Tipo 4	350,00
Tipo 5	340,00
Tipo 6	330,00
Tipo 7	320,00
Tipo 8	310,00

PAUTAS
ESTADO DE MINAS

Cafés comuns .... Cr$ 32.10
Cafés finos .... Cr$ 45.15

CAFE' A TERMO
ESTADO DO RIO

Café comum .... Cr$ 32,00

CAFE' A TERMO
ABERTURA

Meses	Vend.	Comp
	Cruzeiros	
Fevereiro, 1957	S/V	S/C
Março, 1957	337,00	334,50
Abril, 1957	S/V	336,00
Maio, 1957	340,50	338,20
Junho, 1957	341,00	335,80
Julho, 1957	S/V	331,50

Vendas — 2.000 sacas.
Mercado — Estável.

FECHAMENTO

Meses	Vend	Comp
	Cruzeiros	
Fevereiro, 1957	S/V	S/C
Março, 1957	S/V	334,00
Abril, 1957	S/V	336,00
Maio, 1957	S/V	338,00
Junho, 1957	S/V	335,00
Julho, 1957	S/V	331,00

Mercado — Paralisado.
Vendas — Não houve.

FECHAMENTO

No fechamento não funcionou por falta de número legal de corretores.

Açúcar

O mercado dêste produto regulou ontem, calmo e com os preços inalterados. Não houve entradas e saíram 11.087 ficando em depósito 94.679 sacas.

Cotações por 60 quilos

Branco cristal — 625,00 a 630,00 —
Mascavinho — Nominal.

Algodão

Esse mercado regulou ontem, calmo e com os preços inalterados. Entradas não houve e saíram 600, ficando em estoque 50.920 fardos.

COTAÇÕES POR 10 QUILOS:
(Condições do Mercado)

	Cruzeiros
Fibra longa:	
Seridó, tipo 3	485,00 a 490,00
Seridó, tipo 4	465,00 a 470,00
Fibra média:	
Sertões, tipo 3	435,00 a 440,00
Sertões, tipo 5	Nominal
Ceará, tipo 3	420,00 a 425,00
Ceará, tipo 5	Nominal
Fibra curta:	
Matas, tipo 5	365,00 a 370,00
Matas, tipo 3	390,00 a 395,00
Paulista, tipo 3	Nominal
Paulista, tipo 5	405,00 a 410,00

JUNTA DOS CORRETORES DE MERCADORIAS

Cotações por 10 quilos:
Sertões, tipo 5 — Nominal — Paulista tipo 5 — 410,00 a 415,00.

FUNDO CRESCINCO

– um fundo de participações industriais e comerciais que progride com a

RIQUEZA NACIONAL

e que faz você progredir também!

O Fundo de Investimentos Crescinco - o único organizado em Condomínio Aberto no Brasil - foi iniciado por proeminentes financistas, banqueiros e homens de negócio, brasileiros e norte-americanos - com o propósito de introduzir em nosso país uma nova e lucrativa modalidade de inversão de capitais e economias do público na indústria, no comércio e na agricultura nacionais.

Estruturado à base dos 5* elementos essenciais à formação de um verdadeiro sistema de investimentos, o **Fundo Crescinco** oferece a seus participantes: **Segurança do Patrimônio · Valorização · Rendimento · Hábil Administração e Resgate Imediato.*

O Fundo Crescinco, pelo seu sistema de "porta-aberta a todos" os tipos de participantes, quaisquer que sejam suas posses, permite a milhares de brasileiros a possibilidade de participar segura e cômodamente do crescente potencial econômico e dos lucros às grandes empresas do país. **Resgate Imediato** - O carater de grande liquidez das inversões efetuadas pelo Fundo permite um resgate imediato de suas cotas de condomínio a seu critério, a qualquer tempo, e, sempre pelo valor correspondente à sua parte proporcional do ativo líquido do Fundo. Do mesmo modo, se V. quiser ampliar o número de suas cotas de condomínio, poderá fazê-lo também a qualquer tempo, seja através de novos numerários, seja autorizando a reaplicação das distribuições trimestrais que V. receber.

Você pode adquirir quantas cotas de condomínio quiser, pagando-as de uma vez ou parceladamente. Para maior garantia de seu patrimônio, o **Fundo Crescinco** conta com a valiosa colaboração destas 10 autoridades em finanças e negócios, que constituem o conselho consultivo de investimentos.

Tome parte no Fundo Crescinco para tomar parte na Riqueza Nacional!

Este livreto, instrutivo e interessante, poderá ensiná-lo COMO INVESTIR BEM SEU DINHEIRO. Para recebê-lo gratuitamente preencha o cupão ao lado, remetendo-o urgente aos nossos escritórios. (A quantidade é limitada)

CRESCINCO

FUNDO BRASILEIRO DE PARTICIPAÇÕES INDUSTRIAIS E COMERCIAIS
- criado e administrado pela Cia. Empreendimentos e Administração IBEC, filiada à International Basic Economy Corp.

AV. RIO BRANCO, 81 - RIO DE JANEIRO
4.º and. - Tel.: 23-5880 - End. Teleg.: "Crescinco"

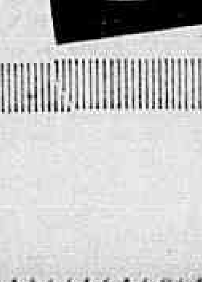

CRESCINCO - Caixa Postal 8245 - São Paulo

Prezados Senhores:
Queiram enviar-me, gratuitamente, o livreto intitulado "Seu Dinheiro Não Pode Andar Parado"

Nome ____
Rua ____
Cidade ____ Estado ____

D.C.

Panorama Econômico — NO BRASIL E NO MUNDO

Prepara-se o Brasil para a Conferência de Buenos Aires

O Brasil já se prepara para participar da Conferência Econômica de Buenos Aires, à qual estarão presentes todos os países latino-americanos, inclusive os EE.UU. Dessa forma, o nosso país não comparecerá ao conclave desprevenido e sem um estudo acurado dos seus problemas e reivindicações mais urgentes.

Segundo estamos informados, o Brasil dará ênfase especial à criação do Conselho Mundial do Café, a que se juntarão, certamente, todos os países produtores da rubiácea, no Hemisfério. Conforme se recorda, a idéia de criação de um órgão internacional do café nasceu em Quitandinha, na última Conferência ali realizada. O objetivo da criação desse organismo é defender o produto contra as flutuações bruscas, tão prejudiciais à economia dos países produtores. A estabilidade de preços, de forma razoável, que concilie interêsses dos produtores e consumidores, é o alto desideratum dos países que advogam à criação desse Conselho.

De acôrdo com o Conselho Interamericano Social (CIS), o Itamarati já designou uma comissão especial para estudar, detidamente, a agenda e apresentar sugestões em tôrno da mesma. Como se sabe, empresta-se a maior importância à Conferência de Buenos Aires, pois, nesse encontro, espera-se resolver vários problemas econômicos que afligem os povos latino-americanos, mediante a ajuda das grandes potências econômicas. E' a grande oportunidade para os países subdesenvolvidos.

Acôrdo Brasil-Suécia

Deverá ser celebrado, ainda esta semana, o Acôrdo de Comércio e Pagamentos entre o Brasil e a Suécia. As negociações evoluiram bastante, de tal sorte que é iminente a assinatura do ajuste. Conforme já divulgamos, espera-se a adesão dêsse país ao «Clube de Haia».

Missão argentina vem aí

Deverá chegar a esta capital, nos próximos dias a Missão Comercial Argentina a fim de, em conjunto com integrantes da Comissão Brasileira dar prosseguimento aos entendimentos em tôrno do intercâmbio entre os dois países.

O Itamarati, através da Divisão Econômica e Comercial, solicitou a todos os interessados do país que julguem possuir algum produto a ser exportado para o Prata, sugestões urgentes, com vistas ao reajustamento do Acôrdo a ser em breve firmado, dado que as regulamentações do atual ajuste, lado a lado progrediram apreciàvelmente nos últimos tempos.

Arroz e babaçu — escoamento

Em consequência dos entendimentos mantidos pelo Conselho Coordenador do Abastecimento e a Comissão de Marinha Mercante e o Lóide Brasileiro, ficou assegurado o escoamento de arroz e torta de babaçu do Maranhão. Assim é que o navio «Jane Lang» receberá, no porto de São Luís, 20 mil sacos de arroz e cinco mil fardos de torta de babaçu.

Outrossim, o Lóide Brasileiro determinou a escala dos seguintes navios naquele pôrto, com o mesmo objetivo: «Rio Doce» e «Rio Gurupi», ainda êste mês: «Almirante Alexandrino» e «Raul Soares», respectivamente, nos dias 1º e 8 de março próximo.

Dando ciência dessas providências, o coronel Valter Santos, Secretário Geral do Conselho Coordenador do Abastecimento, enviou um telegrama ao sr. Eduardo Aboud, Presidente da Campanha de Produção, em São Luís, solicitando-lhe, ao mesmo tempo, informasse o estoque existente naquela praça de arroz, amêndoas e torta de babaçu, bem como de outros gêneros alimentícios, a fim de que sejam esquematizados os respectivos transportes.

Exportações em moedas inconversíveis — proibidas

A Fiscalização Bancária do Banco do Brasil resolveu que, de agora em diante, não serão permitidas, sob qualquer pretexto, exportações em moedas inconversíveis ou de convênios com cláusula de trânsito ou transbordo em terceiro país.

Unicamente quando se tratar de vendas, naquelas moedas, a países não dotados de portos marítimos, será possível admitir-se o trânsito em terceiro país, devendo, entretanto, a carta de crédito respectiva descrever o percurso da mercadoria até chegar ao seu destino. Nesses casos, sempre que fôr necessário à segurança da operação, a Fiscalização Bancária poderá exigir o têrmo de responsabilidade para apresentação de comprovante do desembaraço da mercadoria no país de destino.

E' admissível ainda o transbordo em portos brasileiros, sempre que não houver linhas regulares de navegação entre o local de embarque e o país comprador da mercadoria.

Alkmim em S. Paulo

O Ministro da Fazenda viajou ontem para São Paulo, a fim de presidir à instalação da Primeira Convenção Fazendária. À noite fará uma palestra na TV de São Paulo.

Anteontem, presidiu à abertura do I Congresso da Pecuária de Corte, promovido em Belo Horizonte, por iniciativa da Federação das Associações Rurais do Estado de Minas (FAREM) e patrocinado pelo govêrno mineiro.

Empréstimo de Cr$ 4 bilhões a Minas Gerais

Encontra-se no Rio o sr. Bias Fortes, Governador de Minas.

A viagem do Chefe do Executivo Mineiro se prende à complementação do empréstimo de 4 bilhões de cruzeiros solicitados por seu govêrno à administração federal.

Assinado o protocolo final do empréstimo, cujo ato contou com a presença do representante do govêrno mineiro, sr. Ribeiro Pena, a operação será completada após ter sido aprovada pela Superintendência da Moeda e do Crédito (SUMOC) devidamente registrada no Tribunal de Contas da União.

Depois dessas providências o processo será apreciado e registrado no Tribunal de Contas de Minas ato êste que constituirá a fase final do respectivo processado.

Participação do Brasil na Corporação Financeira Internacional

O Ministério da Fazenda autorizou o Banco do Brasil a levar a débito da conta «Despesa da União» a importância de Cr$ 21.515.500,00, equivalente a US$ 1.163.000,00 e correspondente à subscrição, pelo Govêrno brasileiro, de 1.163 ações do capital da «International Finance Corporation».

Limpeza do Canal de Suez contribuição do Brasil

O Ministério da Fazenda, ao transmitir processo ao Ministério das Relações Exteriores, no qual o sr. Jorge Mejia Palacio, Diretor Executivo do Banco Internacional de Reconstrução e Desenvolvimento, sugere a participação voluntária do Brasil para a constituição de um fundo de dez (10) milhões "para as operações iniciais de limpeza do Canal de Suez", solicitou a audiência do referido Ministério a respeito do assunto.

Mercado cómum Europeu

BONN, 25 (IF) — A bancada parlamentar dos Democratas Livres anunciou que votará contra os Tratados do Mercado Comum Europeu e do EURATOM no «Bundestag». Um pronunciamento oficial neste sentido está sendo esperado no dia 20 de março. Com razões de sua atitude, um porta-voz do Partido alegou que os Tratados dificultariam a reunificação da Alemanha e levariam a uma unificação dos países do «pool» do aço e do carvão numa «Pequena Europa». Além disso, provocariam um aumento de preços e dificuldades nas exportações. No projeto do Tratado do EURATOM, criticou o abandono, por parte do Govêrno Federal, da exigência de propriedade particular de matéria nuclear.

Comentando a posição dos democratas livres, escreve o «Duesseldorfer Mittag»: «O Mercado Comum e suas consequências continuam como problema número um para a opinião pública. Em foco estão as competentes comissões parlamentares, que terão de dar os seus pareceres e, em geral, as suas chances no «Bundestag». Os projetos-leis serão apresentados antes das eleições ainda e, nessas condições, não há dúvida, que serão votados pela maioria cristã-democrata».

MOLÉSTIAS SEXUAIS – IMPOTÊNCIA

NOS CASOS INDICADOS — CONSULTA Cr$ 30,00
Tratamento pela hormonioterapia e alta frequência específica da velhice precoce da função sexual no homem e na mulher, irritabilidade, fadiga e insônia, nos casos indicados. Enfermagem a cargo de técnico e profissional diplomado.

CLINICA DR. SANTOS DIAS

RUA SAO JOSE, 50 — 9.º andar — Conjunto 903 — TEL. 32-6230
Horário: diàriamente, das 14 às 19 horas

Sindicato dos Conferentes e Concertadores de Cargas e Descargas no Pôrto do Rio de Janeiro

Sede própria: Rua Visconde de Inhaúma, 134, 6.º and. Salas 622/25 — Tel.: 23-4198 — Rio

EDITAL

De ordem do sr. presidente convido os srs. associados quites com os cofres sociais, para constituirem à Assembléia Geral Extraordinária que se realizará no dia 27 do mês de fevereiro de 1957 às 17 horas, em 1.ª convocação, ou às 18 horas em 2.ª convocação, para tratar da seguinte ordem do dia:

a) Leitura, discussão e aprovação da ata da assembléia anterior;

b) Esclarecer a coletividade a situação do serviço da Navegação Mercantil S. A., em face da nossa regulamentação de serviço;

c Esclarecer se existe interêsse excuso sôbre o assunto e de onde parte, a fim da classe tomar as necessárias providências.

Rio de Janeiro, 23 de fevereiro de 1957
WALDIR NUNES SAMPAIO
1.º Secretário

LEILÃO DE DIVISAS

Rendeu Cr$ 76.566.400,00 o leilão de divisas de câmbio realizado ontem na Bôlsa de Valores do Rio. O movimento de operações foi o seguinte:

ESPÉCIE DE DIVISAS	Montante das Divisas				Ágios	
	Car	Oferecidas	Licitadas	Sobras	Mínimo	Máximo
US$ HUNGRIA PRONTO	1a	8.000	3.000	5.000	29.00	29.00
	2a	17.000	—	17.000	—	—
	3a	30.000	—	30.000	—	—
	4a	1.000	—	3.000	—	—
	5a	1.000	—	1.000	—	—
US$ ISRAEL PRONTO	1a	10.000	—	10.000	—	—
	2a	9.000	—	9.000	—	—
	3a	9.000	—	9.000	—	—
	4a	1.000	—	1.000	—	—
	5a	1.000	—	1.000	—	—
US$ URUGUAI PRONTO	1a	8.000	8.000	—	29.00	29.00
	2a	13.000	—	13.000	—	—
	3a	35.000	—	35.000	—	—
	4a	5.000	—	5.000	—	—
	5a	1.000	—	1.000	—	—
US$ ACL PRONTO	1a	391.000	291.000	—	34.50	34.60
	2a	352.000	382.000	—	60.20	61.00
	3a	354.000	354.000	—	84.50	90.10
	4a	42.000	42.000	—	127.30	132.00
	5a	13.000	13.000	—	271.20	275.00

O AMOR FÊZ O MILAGRE

empolgante história vivida

DESPOSAR MILHÕES — AMOR VALE MUITO MAIS — TRÊS ROSAS DE VELUDO
UMA CASA NO ALTO DA COLINA — A LUZ DOS SEUS OLHOS

Astrologia — Canções — oPesia — Esquisitices Mundiais — O espelho de Vênus — Falam os astros
Eu tive êste sonho! — Modas — Atualidades — Humorismo — Passatempos, etc.

Leia o n. 501 de **GRANDE HOTEL** Saiba o número que lhe dará sorte nesta semana. Cr$ 7,00. Nas bancas

UMA GRANDE FESTA

Um dos mais concorridos coquetéis até hoje levados a efeito nesta Capital, no setor de discos, foi o que a Copacabana ofereceu na semana passada, por ocasião do lançamento do LP "Qundo os maestros se encontram", com Angela Maria. — Na foto a simpática "Sapoti" rodeada de admiradores, radialistas, cronistas de rádio e disco e convidados especiais

Gravações em Desfile

Alberto Rêgo

Faleceu Gene Buck

NOTICIAS procedentes de Nova York informam o falecimento do compositor Gene Buck autor de inúmeras canções, e que durante 20 anos foi presidente da Sociedade Americana dos Compositores.

Belafonte na pinta

A maior propaganda até hoje realizada por uma companhia no sentido de projetar um cantor foi conseguida pela Victor com o lançamento de Elvys Presley, o jovem que durante o ano de 1956 teve a honra de receber direitos relativos a 16 milhões de discos vendidos. Da mesma maneira com que surgiu — da noite para o dia — a tendência é desaparecer. Com quem contará agora na América a Victor? Com Belafonte, considerado o "Rei do Calipso", novo ritmo que vem merecendo a preferência do público americano

LP de Neuza Maria

A "Melhor cantora de 1956" em discos, terá o seu LP lançado em fins de março pela Sinter. Esta chapa de 12 polegadas será integrada de várias músicas de autores brasileiros, tôdas elas inéditas. Segundo apuramos, foram contemplados na escolha os compositores. Ataulfo Alves, Nestor de Holanda, Fernando Lôbo, Mário Lago, Antônio Maria, João de Barro, Jair Amorim, Dorival Caymmi, Ari Barroso e Wilson Batista. Pelo grande valor interpretativo da cantora aliado aos excelentes compositores, todos êles de primeira categoria na difícil arte de compôr bem, o LP deverá constituir um sucesso.

O "cast" da Odeon

PUBLICAMOS hoje, para os discófilos, a relação de todos os artistas exclusivos da Odeon até a presente data.

CANTORAS

Ademilde Fonseca, Aurora Miranda, Cidalia Meireles, Dalva de Oliveira, Lulú Melo, Elza Laranjeira, Hebe Camargo, Helenilda Silveira, Isaura Garcia, Mary Gonçalves, Neide Fraga, Norma Avian, Silvia Teles, Violeta Cavalcanti, Vilma Bentivegna, Zura Rodrigues e Zilda do Zé.

MELODIAS CAMPEIRAS

Alvarenga & Ranchinho II, Osvaldinho & Zé Bernardes, Bolinha & Mineirinho, Irmãos Divino, Trio Mineiro, Trio Amamba, Venâncio & Corumba e Bolinha & Cidóca

CONJUNTOS VOCAIS

Conjunto Farroupilha, Demonios da Garôa, Trio Irakitan e Trio Orixá

CONJUNTOS ORQUESTRAIS

Conjunto Brasil Sonoro, Conjunto Melódico Norberto Baldauf.

SOLISTAS

Ari Barroso (piano), Antenogenes Silva (Acordeon), Bola Sete (Guitarra Americana), Carolina Cardoso de Menezes (piano), Erwin Viener (piano), George Kenny (orgão), Mário Gennari Filho (acordeon), Orlando Silveira (acordeon), Portinho (sax-alto) Jonas Cordeiro (tuba), Steve Bernard (orgão), Xixa (cavaquinho), Raul de Barros (trombone)

ORQUESTRAS

Alexandre Gnatali Antônio Carlos Jobim, Luiz Arruda Paes, Léo Peracchi, Osvaldo Borba, Osmar Milani.

CANTORES

Artur Murat, Dorival Caymmi, Daniel Guimarães, Ericsson Marta, Edson Lopes, Francisco Egidio Gregório Barrios Joel de Almeida, José Vasconcelos, Léo Romano, Miguelito Valdéz, Orlando Ribeiro Orlando Silva, Osni Silva Osvaldo Rodrigues, Pedro Raimundo, Pereirinha, Roberto Luna Roberto Paiva, Roneu Féres Ronald Golias, Solon Sales, Sussu, Venilton Santos Valter Levita

"LOS ZORZALES GUARANIES"

O conjunto paraguaio "Los Zorzales Guaranies" foi formado em 1949, na cidade de Barreiro Grande. Atualmente encontra-se em São Paulo atuando na Rádio Gazeta com inteiro agrado. Brevemente a Sinter lançará um LP com suas gravações

EFEMÉRIDES

26 DE FEVEREIRO

1802 — Nasce, no Rio Grande do Sul, José Martins da Cruz Jobim, grande médico, formado em Paris. Foi professor de Medicina e durante 30 anos foi diretor da Faculdade de Medicina, do Rio de Janeiro.

1821 — A guarnição militar do Rio de Janeiro [illegible], a favor da Revolução Constitucionalista do Pôrto.

1910 — Morre, no Rio de Janeiro, João Antônio Coqueiro, ilustre professor, diretor do Internato e do Externato do Ginásio Nacional, hoje Colégio Pedro II.

Registro

ANIVERSÁRIOS

FAZEM ANOS HOJE: SENHORES: CARLOS NUNES — Aniversaria hoje Carlos Nunes, [illegible]

SENHORAS [illegible]

NOIVADOS

[illegible]

BATIZADOS

[illegible]

FESTAS

HIGH-LIFE CLUBE — [illegible]

OLIMPICO CLUBE — [illegible]

ENFÊRMOS

[illegible]

VIAJANTES

[illegible]

"Monsieur Vincent", premiado no Festival de Veneza em 1947. [illegible]

CURSOS

Centro de Preparação Pré-Vestibular [illegible]

COQUETÉIS

O Centro Recreativo Italiano [illegible]

SEMANA NA ABI

Realizam-se no decorrer desta semana na Associação Brasileira de Imprensa as seguintes solenidades: [illegible]

Deve modernizar-se o Carnaval Carioca

Artes

Antonio Bento

POUCO se sabe a respeito das decorações que vários pintores estão fazendo para o próximo carnaval. Felizmente, foi bom o cartaz do Baile do Municipal, executado por Ligia Clark e difundido largamente pela cidade. Mas, se o cartaz é moderno, a decoração do Teatro parece que voltará ao figurino acadêmico. O tema escolhido êste ano inspira-se no Rio Colonial, pelo que se noticiou. É pena que isso aconteça, pois a decoração do ano passado, projetada pelo pintor Burle Marx foi uma tentativa corajosa de modernização do decor carnavalesco do maior Baile da cidade.

A VERDADE é que o velho carnaval carioca está morto. O novo vive do óleo canforado das [illegible] verbas oficiais. É um triste carnaval "dirigido", que perdeu tôda a sua vitalidade antiga. Só se transformando, se modernizando, criando talvez um novo padrão, conseguirá o carnaval do Rio tornar-se uma festa capaz de novamente interessar ao povo, como acontecia em outros tempos.

Para as gerações mais velhas, o carnaval de hoje é apenas um melancólico fantasma, que já não fala do passado e não tem possibilidades de transformar-se numa festa do futuro.

TEM despertado interêsse a exposição de Esther Iracema Joffily na "Petite Galerie". A aluna de Goeldi faz uma bôa estréia, apresentando uma seleção de xilogravuras feitas no último ano.

EXPOSIÇÃO DE GRAVURAS

Xilogravura de Esther Joffily, que faz presentemente uma mostra na "Petite Galerie"

MUITO bom o programa "Três Séculos de Música de Câmera", de Otto Maria Carpeaux, apresentado pela Rádio Ministério da Educação. O de ontem tratou da vida de Beethoven, dando-nos o Segundo Quarteto Resumovski op. 59, nº 2, em si menor, dêsse grande mestre.

A RADIO Ministério da Educação e Cultura apresentará aos ouvintes, hoje, em seu programa "Grande Recital PRA-2", a pianista Nara de Oliveira, uma das vencedoras do Concurso Magdalena Tagliaferro, realizado recentemente sob o patrocínio do Ministério da Educação.

CONTINUA aberta, no Museu de Arte Moderna do Rio de Janeiro, a exposição anual das obras recentemente adquiridas.

Enquanto isso, prosseguem acelerados os trabalhos de construção da nova sede do Museu, situada na futura Praça do Congresso. O belo edifício ficará cercado de jardins projetados por Burle Marx.

As galerias de exposições ficarão situadas no corpo central do edifício, o qual, erguido sôbre colunas, acima do solo, permitirá a continuidade dos jardins e não interceptará a vista para o mar.

Ainda no corpo central, serão localizados um auditório com 200 lugares para aulas, conferências, exibições de filmes, e para outras finalidades culturais: biblioteca, depósito de quadros, desenhos e gravuras, direção e administração.

No corpo de baixo, na parte oeste, ficarão todos os serviços auxiliares do Museu: entrada de serviços, carga e descarga e registro, expedição, depósito e oficinas. Ainda aí funcionarão cursos de arte, cantina e restaurante para estudantes.

Na extremidade leste ficará situado o Teatro, com 1.000 lugares.

ACHAM-SE abertas, na sede da Orquestra Sinfônica Brasileira, Avenida Rio Branco, 135, 9º andar, sala 918, das 9 às 12 e das 14 às 18 horas, até o dia 30 de março de 1957, as inscrições para o concurso de solistas da Orquestra Sinfônica Brasileira nos Concertos da Juventude patrocinado pelo Ministério da Educação e Cultura no corrente ano.

As inscrições serão feitas para piano, Violino, Viola, Violoncelo, Contrabaixo, Canto, Flauta, Oboé, Clarinete, Fagote, Trompa, Trompete, Trombone e Tuba.

As provas serão realizadas em lugar e dias que serão oportunamente anunciados, na segunda quinzena de abril de 1957.

No ato da inscrição é obrigatório a prova de idade, uma fotografia 3x4, e compromisso de aceitar as normas estabelecidas para o concurso e acatar o resultado pronunciado pelas bancas examinadoras.

NO programa "Jovens Recitalistas Brasileiros", que a Rádio Ministério da Educação e Cultura apresenta amanhã, às 20.10 horas, teremos a jovem pianista Marina Cordovil, que interpretará o Concerto em ré maior de Haydn.

"Jovens Recitalistas Brasileiros" é uma produção de F. Cavalcanti.

DECORADOR

Roberto Burle Marx, que projetou a decoração moderna do baile do Teatro Municipal no ano passado

Código das Fadinhas

Teatro

Francisco Pereira da Silva

A ABCT não tendo mesmo nada que fazer resolveu agora nos presentear com um mimoso trabalho, no melhor estilo vitória régia: o Código de Ética do Crítico Teatral. Dizem lá eles, que são da ABCT que "a Associação Brasileira de Críticos Teatrais, vivendo de uns tempos a esta parte um período de grandes realizações (?), está readquirindo uma vivência de que se não deve afastar mais (?)" e que "é indispensável para tanto, que os nossos ilustres sócios, estabeleçam entre si um "modus vivendi" que auxilie a construção de um prestígio cada vez maior para a ABCT". Ainda, "enquanto não se pode cogitar da realização de um Congresso de Críticos Teatrais, etc., etc., é imperioso que se estabeleça uma forma normativa de atuação, consubstanciada num Código de Ética dos Críticos Teatrais do Rio de Janeiro".

Para começo de conversa devo informar ao leitor que participei, durante três anos seguidos, das votações da ABCT para os melhores do ano, do teatro. A votação naquele tempo se fazia em fins de janeiro, o cronista de teatro (militante ou à disposição) ia naquele dia dar o seu votinho secreto. Mestre Lopes, muito compenetrado, presidia a sessão, e os colegas eram muito amáveis, e dêles guardo a melhor das recordações. Assim fui sócio da ABCT durante três anos, depois (antes tarde que nunca) vi que não morava em Niterói e nem me chamava Raimundo. Que fazia lá? Assim, leitor, resolvi deixar a ABCT. Tudo ali era muito azul, mas que importa o ouro sôbre azul, a citara, a caravela das "diseuses", o lago sereno?

Comentaremos depois alguns dos artigos do delicioso Código das Fadinhas.

SUBVENÇÕES AO TEATRO NA ITALIA — (Informações do Centro Cultural Brasil-Itália) "A comissão interministerial para o teatro, na Itália, recebeu comunicação de 47 projetos de iniciativas para a temporada de 1956-57. Depois de examinados os vários casos, a comissão resolveu que se amparassem, com subvenções do Estado, 35 companhias profissionais de primeira categoria. A subvenção é prevista para um máximo de 240 dias de espetáculo e será calculada em base percentual às receitas brutas das próprias companhias: 8% nas cidades de Roma e Milão, 10% nas demais grandes cidades do país. Isso, qualquer que seja a nacionalidade da peça representada. [illegible] mentadas de 4%. As companhias farão jus, ademais, a um prêmio de 500 mil liras para cada uma das duas primeiras peças italianas novas apresentadas e um prêmio de 300 mil liras receberão as companhias para cada peça italiana e das duas primeiras, contanto que se trate de peças novas ou de peças estreadas nos últimos 10 anos e ainda não apresentadas em Roma ou Milão. Foram concedidas subvenções também a 70 companhias secundárias que desenvolverão atividade, sem solução de continuidade, não inferior a três meses. Quase tôdas as companhias incluem em seu repertório, este ano, obras de Pirandello, do qual se comemora o vigésimo aniversário da morte, ocorrida a 10 de dezembro de 1936. Outros autores italianos, velhos e novos, serão representados pelas 35 companhias de primeira categoria e pelos cinco teatros permanentes (Teatro delle Arti, e "piccoli teatri" de Milão, Turim, Gênova e Trieste), estes subvencionados não só pelo Estado como também pelas respectivas municipalidades. No total as companhias anunciam, em seu repertório, 312 peças, das quais 228 italianas e 84 estrangeiras. O problema das subvenções ao teatro é atualmente objeto de um projeto de lei, em estudo, que deverá ser apresentado à Câmara dos Deputados. Como se infere das informações acima, com efeito, o Estado, na Itália, acaba subvencionando, se bem que em medida menor, também encenação de peças estrangeiras, quer no caso das companhias em excursão, quer no dos teatros permanentes, cuja subvenção obedece a critérios de necessidade econômica, qualquer que seja seu repertório, fixado pela direção artística. O projeto de lei em estudo visa a abolir a subvenção, no caso das companhias, às peças estrangeiras. Acham seus autores que nada deve fazer o Estado para impedir sua representação na Itália, quando as companhias tiverem por bem fazê-lo, acham excessivo, contudo, que as companhias recebam em tal caso, como atualmente, uma subvenção igual a 10% da receita (8% em Milão e Roma); [illegible] "Parlamento".

Astrologia

Mirakoff

Hoje, 26 — Pode viajar e tratar de assuntos diversos.

ACONTECERÁ HOJE E AMANHÃ AO LEITOR:

Seguem-se as possibilidades felizes ou não de hoje, com horas e números razoáveis para todos os leitores nascidos em quaisquer dia, mês e ano dos seguintes períodos:

PARA OS NASCIDOS:

ENTRE 22 DE DEZEMBRO E 20 DE JANEIRO:
Melancolia, nervosismo, promessas frustradas e distúrbios orgânicos, 16, 17 e 18; 34 35 e 36 (horas e números).

ENTRE 21 DE JANEIRO E 18 DE FEVEREIRO
Novos negócios comerciais e embaraços sentimentais 6, 8 e 12; 15, 17 e 31 (horas e números).

ENTRE 19 DE FEVEREIRO E 20 DE MARÇO:
Dia de bons aspectos. Resoluções favoráveis, negócios bem encaminhados, satisfação e lucros, 10, 11 e 12; 19 20 e 21 (horas e números).

ENTRE 21 DE MARÇO E 20 DE ABRIL
Rusgas domésticas, saúde abalada e pequenos prejuízos, 13, 14 e 15; 31 41 e 51 (horas e números)

ENTRE 21 DE ABRIL E 20 DE MAIO:
Possibilidades nos empreendimentos sociais, 9, 19 e 20; 36, 37 e 47 (horas e números).

ENTRE 21 DE MAIO E 22 DE JUNHO
Novos amôres sucessos para os artistas e literatos 14, 16 e 18; 50, 70 e 90 (horas e números).

ENTRE 23 DE JUNHO E 22 DE JULHO
Cansaço distúrbios cardíacos e males dos rins e fígado. A tarde será agradável com simpatias populares. 17, 19 e 21; 2, 3 e 4 (horas e números).

ENTRE 23 DE JULHO E 21 DE AGÔSTO
Dia favorável, com resoluções inesperadas e negócios vantajosos, 5, 8 e 10; 41 44 e 46 (horas e números).

ENTRE 22 DE AGÔSTO E 22 DE SETEMBRO
O seu destino poderá tomar novo rumo, hoje, modificações e alternativas imprevistas, 17 19 e 23; 801, 910 e 950 (horas e números).

E 21 DE NOVEMBRO E 21 DE OUTUBRO
Idéias originais e êxitos em todos os empreendimentos, 10, 11 e 12; 18 19 e 20 (horas e números).

ENTRE 22 DE OUTUBRO E 21 DE SETEMBRO
Ansiedade pelo futuro; idéia fixa, desejos insatisfeitos e dores de cabeça; no cair da tarde será melhor. 17 18 e 19, 35 36 e 37 (horas e números).

ENTRE 22 DE NOVEMBRO E 21 DE DEZEMBRO
Probabilidades de êxitos políticos e financeiros. A tarde será propícia para romance. 19, 20 e 21; 46, 47 e 48 (horas e números).

Rádio Emissôra de Macaé
Frequência: 820 kcs. · Onda: 365.85 metros
Estúdios:
Estação transmissora:
Av. Presidente Sodré, 22 — Tel. 231
Av. Duque de Caxias — B. Cisc. de Araújo
Uma voz a serviço do povo fluminense
MACAÉ — ESTADO DO RIO

Herança Biológica

Ciência ao alcance de todos

A semelhança entre descendentes e ascendentes constitui um fato que foi sempre conhecido mas a razão por que tal acontece, qual o seu mecanismo é assunto que há menos de cinquenta anos vem sendo conhecido. Esta semelhança entre indivíduos aparentados por descendência recebe a denominação de hereditariedade, reservando-se a denominação de Genética a parte da Biologia que se ocupa em estudar e explicar êste fenômeno.

Admite-se que a semelhança entre descendentes e ascendentes, seja devida à transmissão de alguma coisa dos últimos aos primeiros, nos organismos superiores, fazendo-se a reprodução por intermédio da união de dois gametos, um masculino e outro feminino, evidente se torna que nessas células reprodutoras existem os elementos responsáveis pelos caracteres dos indivíduos

Muito embora a reprodução sexuada tenha sido conhecida relativamente cedo nos animais, o mesmo não aconteceu com relação às plantas. Dêsse modo, embora Teofrasto fisesse referências sôbre a polinização das palmeiras e outros autores tivessem feito experiências com essas e outras plantas deve-se a Camerarius a descoberta da sexualidade nas flores o que mais tarde foi confirmado pelas experiências de Koelreuter.

A verificação da germinação do grão de pólem e a formação do tubo polínico, realizou-se mais de sessenta anos depois, devendo-se essa descoberta a Amici e, mais tarde, ou seja em 1898, Navashine verificou a existência de dois gametos na extremidade do tubo polínico.

O mecanismo da hereditariedade, apesar de já ter sido desde há muito esboçado, continuava na mais completa ignorância até o ano de 1900. Os esclarecimentos a este respeito se iniciaram com Naudin mas, a glória da descoberta cabe inteiramente a Johann Mendel que, com notáveis experiências estabeleceu as leis fundamentais da hereditariedade.

Os trabalhos de Mendel passaram despercebidos até 1900, época em que foram redescobertos simultânea e independentemente por três cientistas: Correns, na Alemanha, Tschemack, na Austria e Hugo de Vries, na Holanda. Esta data marca o início da moderna genética, apesar de o ano de 1866 marcar o aparecimento do primeiro trabalho da ciência da hereditariedade tal como hoje se processa. Isto se verificou em virtude do olvido em que permaneceram os trabalhos de Mendel, olvido êsse ocasionado por vários fatôres dentre os quais a publicação de seus trabalhos em uma revista de pequena expansão e, principalmente, o fato de o próprio Mendel não poder generalizar as suas conclusões.

NO intervalo entre 1866 e a redescoberta dos resultados obtidos por Mendel, as atenções centravam-se principalmente em especulações teóricas sôbre a evolução e apenas subsidiàriamente era considerada a hereditariedade, também de um ponto de vista mais ou menos especulativo. Por exemplo Weismann foi o primeiro a definir claramente o que é hereditário e o que não é, ao mesmo tempo em que estabelecia a distinção entre soma e germe. Galton estudou a hereditariedade no homem com métodos estatísticos exatos e as suas conclusões foram sumarizadas em duas leis: a lei da semelhança ancestral e a lei da regressão filial, as quais depois da redescoberta dos resultados de Mende, passaram a um plano secundário e deixaram de ter qualquer significado importante no desenvolvimento da moderna Genética

A originalidade de Mendel e a sua idéia basilar foi a de interpretar matemàticamente os resultados obtidos pelas leis das combinações casuais; chegou a resultados valiosos graças a ter cruzado ervilhas que diferiam apenas em um ou em poucos caracteres, ao passo que os outros experimentadores empregavam um material mais complexo.

O sucesso de Mendel é atribuído a várias circunstâncias, tais como a) o conhecimento dos resultados obtidos por seus predecessores; b) seu espírito matematico que o levou a intervir com o fator medida; c) o material escolhido assim como, d) o ter considerado, inicialmente, um traço de cada vez, ao contrário de seus predecessores.

LIVROS NOVOS

Famoso pelas suas notáveis conferências pronunciadas há alguns anos na capital paulista, o Padre Marcel Marie Desmarais, O. P. tornou-se afinal um nome familiar mesmo aos católicos que não puderam ouví-lo pessoalmente em São Paulo, através de alguns livros em que a sua palavra escrita conquistou admiradores, que só lhe conheciam o prestígio de orador. A êsses livros, já publicados, acrescenta-se agora um outro em que se reuniram suas últimas conferências, apresentado pela Livraria José Olympio Editôra com o título de "A Vida em Aspiral", prefaciado pelo Padre Alvaro Negromonte. Doutor em filosofia e teologia, diplomado pela Universidade de Paris, o Padre Desmarais não é, entretanto, um dêsses oradores carregados de erudição e complexidade, que deixam muitas vêzes os ouvintes em dificuldade para acompanhar-lhes o saber e a sutileza do raciocínio. Sem método e o da simplicidade, do pitoresco, do aproveitamento do cotidiano, do contato direto com o ouvinte ou o leitor, nascendo daí a sua enorme popularidade, a simpatia pessoal mesmo que soube conquistar em pouco tempo de convívio com os brasileiros. "A Vida em Aspiral" encerra uma grande e nobre mensagem de verdade e de fé em que se unem o eterno e o efêmero na palavra feliz de um feliz mensageiro de Cristo, a ensinar-nos a lição que poderá conduzir-nos, em "aspiral", ao céu que nos aguarda se soubermos de fato conquistá-lo.

Américo Brasílico
ADVOGADO
Causas cíveis e criminais — Av. Presidente Vargas, 435 — 6.º andar — sala 603 —
Tel.: 23-0932 ou 23-0578

HOJE É DIA DE LEVERTIMENTOS às 20.30 na RÁDIO MAYRINK VEIGA

CARTAZ

TEATROS

CARLOS GOMES — 22.7581 — "Mana Louca": às 20 e 22 horas; vesp às quintas sábados e domingos às 16 horas.
COPACABANA — 57.1818 — "Cheri": às 21.30. Vesp às quintas sábados e domingos às 16 horas.
DULCINA — 32.5817 — "A Compadecida": às 21 horas.
FOLIES — 27.8216 — "Sua Exa. a Vedete": às 20 e 22 horas; vesp às quintas sábados e domingos às 16 horas.
GLORIA — 22-9146 —
GINASTICO — "Nossa Vida com Papai": às 21 horas; vesp às quintas sábados e domingos às 16 horas.
JARDEL — 27-8712 — "Rock and Roll no Carnaval": às 20 e 22 horas; vesp aos sábados e domingos às 16 horas.
JOAO CAETANO — 43.4276
MUNICIPAL — 22.3133
MADUREIRA — "Vovê Não Gosta": 21 horas. Vesp às quintas sábados domingos às 16 horas.
RECREIO — 22-8164 — "Eu Vou Pra Maracangalha": às 20 e 22 horas vesp às quintas, sábados e domingos às 16 horas.
REPUBLICA — 22-0372
RIVAL — 22.2721 — "Vovê e Papai And Rock And Roll": às 21 horas; vesp. às quintas, sábados e domingos às 16 horas.
SERRADOR — 42.6442 — "Quem Comeu Foi Pai Adão": às 20 e 22 horas. Vesperais às quintas sábados e domingos às 16 horas.
TEATRO DE BOLSO — 27.3122 — "Os Elegantes": às 21 horas; aos sábados às 20 e 22 horas; vesp aos domingos às 16 horas.
TIJUCA

CINEMAS

Os lancamentos

VALENTE COMO POUCOS (Frontier Scout) — Côr de Luxe — dirigido por Lesley Selander, com Tony Martin, Peggie Castle, John Bromfield, John Smith e Ron Randell; "western" — história passada no Oeste americano quando ainda na guerra contra os índios, onde um desertor da cavalaria (revoltado com o massacre de um bando de índios pelo general Custer) tem a missão de averiguar o que aconteceu com cêrca de 800 rifles que tinham desaparecido. VITORIA, ALASKA, IPANEMA, AMERICA, BOTAFOGO, COLISEU e ODEON (Niterói) — Horário 2 — 3.40 — 5.20 — 7 — 8.40 e 10.20 horas. Impróprio até 14 anos.

FORA DA LEI (Outside the Law) — dirigido por Jack Arnould, com Ray Danton, Leigh Snowden, Grant Williams; melodrama policial — Investigações sôbre o assassinato de um soldado americano na Berlim de 1946 concluem com a ligação da vítima de uma quadrilha que inundou a Europa com dólares falsos, o companheiro do morto, ex-presidiário em liberdade condicional, é chamado aos Estados Unidos para cooperar com os investigadores do Departamento do Tesouro, em troca do perdão e restituição de todos os direitos, aceita a missão para limpar o nome materno que adotara ao ser prêso. — IMPERIO, TIJUCA, MADUREIRA, BRAZ DE PINA, ABOLIÇÃO, e CAPITOLIO (Petrópolis) e BONSUCESSO. Horário 2 — 3.40 — 5.20 — 7 — 8.40 e 10.20 horas. Impróprio até 14 anos.

MADRUGADA DE SANGUE — Brasileiro — dirigido por Maurício de Barros, com Lia Cortese, Ralph Zumbano, Maurício de Barros e Tito Livio Bacarim; melodrama policial — um advogado com seu diploma caçado pelas autoridades, elabora um plano para um assalto de oito milhões de cruzeiros numa firma no dia do pagamento; para isso, estuda minuciosamente a vida e métodos adotados por quatro ex-presidiários, um acróbata de circo, um profissional de luta livre, um especialista em chaves e fechaduras e o outro um exibidor de pontaria num parque de diversões, chamando-os a seu escritório esplanando o plano; tendo os quatro dificuldades na vida e aceitam o golpe, embora amedrontados. PLAZA (a partir de 10 horas), ASTORIA, OLINDA, MASCOTE, PARAISO, COLONIAL, PRIMOR, HADOCK LOBO, ALFA, FLUMINENSE e CASSINO (Niterói).

A FESTA DE CASAMENTO (The Catered Affair) — dirigido por Richard Brooks, com Bette Davis, Ernest Borgnine, Debbie Reynolds e Barry Fitzgerald; história passada numa família irlandesa do Bronx, em Nova York, quando subitamente sua filha anuncia seu casamento e quer uma festa simples, sua mãe ao saber dos comentários dos vizinhos, decide que haverá uma pequena festa, o pai é contra a realização da festa, pois é chofer de taxi e sonha com um carro novo sabendo que a "pequena festa" gastará tôdas as economias da família. METRO-PASSEIO meio-dia — 2 — 4 — 6 — 8 e 10 horas. METRO-COPACABANA e METRO-TIJUCA 2 — 4 — 6 — 8 e 10 horas.

GAROTAS E SAMBAS — brasileiro, dirigido por Carlos Manga com Renata Fronzi, Francisco Carlos, Ivon Curi, Adelaide Chiozzo, Zé Trindade, Sônia Mamede, Terezinha Morango (Miss Cinelândia 1956), Pituca, Berta Loran, Jece Valadão, Zezé Macedo, César Ladeira, Suzy Kirby e Grijó Sobrinho; números musicais a cargo de César de Alencar, Emilinha Borba, Isaurinha Garcia, Jorge Goulart, Joel Almeida, Nora Ney, Roy Rei e Venimor Santos; comédia musical carnavalesca (Carnaval de 1957), história de três pequenas nortistas que procuram no Rio de Janeiro algo que possa melhorar seus padrões de vida — S. LUIZ, PALACIO, ROXY, CARIOCA, MADRI, SANTA ALICE, FLORIANO, IDEAL, MONTE CASTELO, LEOPOLDINA, ICARAI' (Niterói) e PETROPOLIS (Petrópolis) — horário 2 — 4 — 6 — 8 e 10 horas.

METIDO A BACANA — Nacional — dirigido por J. B. Tanko, com Ankito, Grande Otelo, Renato Restier, Nelly Martins, Carlos Costa, Celeneh Costa, Wilson Grey e os números musicais por Angela Maria, Carlos Galhardo, Dircinha Batista, Linda Batista, Jorge Veiga, Dora Lopes e Cauby Peixoto; supercomédia musical carnavalesca onde um príncipe de sangue azul e um pipoqueiro malandro do Rio (papel duplo de Ankito), ambos metidos numa farra no Carnaval. NACIONAL, ESKYE (Meier), S. PEDRO, ESKYE (Tijuca), MEIER, MARAJA', AZTECA, RIO BRANCO, ROULIEN e REGENCIA (Horário normal).

Solicitamos aos srs. exibidores a gentileza de atualizarem as programações e mudanças de filmes escrevendo ou telefonando para Waldir Camargo — 15º — Av. Rio Branco 25 — Tel.: 23-4643 das 15 às 17 horas.

CENTRO

CAPITOLIO — 42.6788 — "Sessões Passatempo".
CATUMBI — 38.1081 — "Abutres Humanos".
CINEAC TRIANON — 42.6024 — "Sessões Passatempo".
COLONIAL — 48.8512 — "Madrugada de Sangue".
ESTACIO DE SA' — 32-2923 — "Momento de Desespêro".
FLORIANO — "Garotas e Samba".
IDEAL — 42.1281 — "Garotas e Sambas".
IRIS — "A Rua dos Lábios Pintados".
IMPERIO — 42.1281 — "Fora da Lei".
MARROCOS — "Amor de Outono" e "Anjo Caído".
MEM DE SA' — 32.2323 — "Três Corações Solitários".
METRO-PASSEIO — 22.6141 — "Festa de Casamento".
ODEON — 22.1508 — "Garotas e Samba".
OLIMPIA — 42.1298 — Em Obras.
PATHE' — "Abutres Humanos".
PALACIO — 22.0838 — "Garotas e Sambas".
PRIMOR — 42-6681 — "Madrugada de Sangue".
PRESIDENTE — 42-7128 — "Principe Negro".
PLAZA — 22.1097 — "Madrugada de Sangue".
REX — "Alexandre Magno".
RIO BRANCO — "Metido a Bacana".
VITORIA — 42.9020 — "Valente Como Poucos".
RIVOLI — "Rififi".
SO JOSE' — "Abutres Humanos".

ZONA SUL

ALASKA — "Valente Como Poucos".
ALVORADA — 27-2936 — "Metido a Bacana".
ART-PALACIO — "Princesa Bohemia".
ASTORIA — "Madrugada de Sangue".
AZTECA — 45-6874 — "Festival Paramount".
BOTAFOGO — "Valente Como Poucos".
CARUSO COPACABANA — "Festival Paramount".
COPACABANA — 37.5134 — "Garotas e Samba".
FLORESTA — 26.6257 — "Mulheres Condenadas".
GUANABARA — 26.9393 — "Gente Nova".
IPANEMA — 47-7806 — "Valente Como Poucos".
LEBLON — 27.7805 — "O Homem do Terno Cinzento".
METRO COPACABANA — 37.9797 — "Festa de Casamento".
MIRAMAR — "Garotas e Samba".
NACIONAL — 26.6072 — "Metido a Bacana".
PAX — "Abutres Humanos".
PIRAJA' — 47.2661 — "O Covil da Desordem".
POLITEAMA — "Tormento de uma Consciência" e "Salteadores dos Céus Solares".
ROXY — "Garotas e Sambas".
RIAN — "Atila Rei dos Hunos".
ROYAL — "Cassino das Tentações".
S. LUIZ — "Garotas e Sambas".

ZONA NORTE

AMERICA — 48.4518 — "Valente Como Poucos".
AVENIDA — 48-1664 — "O Covil da Desordem".
BANDEIRA — 27-3575.
CARIOCA — 28.8167 — "Garotas e Sambas".
ESKYE — 28.5513 — "Metido a Bacana".
HADOCK LOBO — 48.9610 — "Madrugada de Sangue".
MADRI — 42-1184 — "Garotas e Sambas".
MARACANÃ — 48.1010 — "Pilastras do Céu".
METRO-TIJUCA — 48-9004 — "Festa de Casamento".
NATAL — 48.1480 — "Os Três Vagabundos".
OLINDA — 48.1082 — "Madrugada de Sangue".
SANTO AFONSO — "Abutres Humanos".
SANTA ALICE — 39-9993 — "Garotas e Sambas".
SANTA RITA — "Dinheiro Sangrento".
TIJUCA — 48-4548 — "Fora da Lei".
VILA ISABEL — 38-1310 — "Inimigos do Universo".

SUBURBIOS DA CENTRAL

ALFA — 29.8215 — "Madrugada de Sangue".
ABOLIÇÃO — "Fora da Lei".
AGUA SANTA — "Corações Divididos" e "A Familia Lero-Lero".
BANDEIRANTES — 29.3226 — "Mambo".
BELMAR — 29-1744 — "Tormento de uma Consciência" e "Salteadores dos Céus Solares".
BENTO RIBEIRO.
CACHAMBI — 29.4717 — "A Porta Secreta".
COLISEU — 29.8753 — "Valente Como Poucos".
COELHO NETO.
ENGENHO DE DENTRO — "Abutres Humanos".
ESKYE (Meier) — "Metido a Bacana".
GUARACI — (Rocha Miranda) — "Abutres Humanos".
IRAJA' — 32.8330 — "Três Histórias Proibidas".
IMPERATOR — "Garotas e Sambas".
MADUREIRA — "Fora da Lei".
MARABA' — 29.8038 — "Refúgio de Eva" e "O Criminoso Não Dorme".
MASCOTE — 29.0411 — "Madrugada de Sangue".
MODELO — 29-1578.
MONTE CASTELO — "Garotas e Sambas".
MEIER — "Metido a Bacana" e "Epílogo de Sangue".
NOVO HORIZONTE — "A Caminho do Pecado" e "A Romana".
PALACIO VITORIA — 48.1971 — "Coisas da Sorte".
PARA TODOS — "Abutres Humanos".
PILAR — "Os Mistérios de Marrocos".
REALENGO
REGENCIA — "Metido a Bacana".
RIDAN — "Herdeira Decidida" e "Autômato Monstruoso".
ROULIEN — 49-5691 — "Metido a Bacana" e "O Tirano de Toledo".
S. JORGE — (Linda).
TODOS OS SANTOS — 49.0300.
VAZ LOBO — 29-9898 — "Três Marujos em Paris".

SUBURBIOS DA LEOPOLDINA

BONSUCESSO — "Fora da Lei".
BRAZ DE PINA — "Fora da Lei".
CARMOLI — "Selvagem" e "Alucinado".
CENTRAL — "A Deusa da Lua" e "Império da Espada".
ITACAMBIRA — (V. Kosmos) — (Em Reforma).
MAUA' — "Abutres Humanos".
LEOPOLDINA — "Garotas e Sambas".
MELLO — "Abutres Humanos".
PALACIO HIGIENOPOLIS — "Festival Gordo e o Magro".
PARAISO — "Madrugada de Sangue".
PENHA — "Tira a Mão Daí".
RAMOS — 30.1094 — "Metido a Bacana".
ROSARIO — 30.1883 — "Carnaval em Marte".
SANTA CECILIA — "20.000 Leguas Submarinas".
SANTA HELENA — "Metido a Bacana".
SANTA TERESA — "A Arena do Circo".
S. PEDRO — "Festival Paramount".
S. GERALDO — "Campeão Por Um Dia" e "Dois Mundos Perdidos".

ILHA DO GOVERNADOR

GUARABU — "Bagdá".
ITAMAR — Tel. Gov. 159 — "O Preço de um Homem" e "A Deusa Pagã".
JARDIM — "Tormento de uma Consciência" e "Salteadores dos Céus Solares".

SÃO GONÇALO

MUTUA' — "Romeu e Julieta" e "Perseguindo Criminosos".

NITEROI

CASSINO — "Madrugada de Sangue".
ICARAI' — "Garotas e Sambas".
CENTRAL — "Ao Balanço das Horas".
IMPERIAL — "Francis Entre Fantasmas".
ODEON — "Valente Como Poucos".
PALACE — "O Grande Golpe".
S. BENTO — "O Grande Golpe".
VERA CRUZ — "Traição Cruel" e "Escravas da Maldade".

PETROPOLIS

ESPERANTO — "Lei do Sertão".
CAPITOLIO — "Fora da Lei".
D. PEDRO — "As Férias do dr. Hurlot".
PETROPOLIS — "Garotas e Sambas".

JACAREPAGUA

BARONESA — JPA-623 — "Marujo por Acaso".
MARAJO' — "Adorável Tentação".

BANGU

MOÇA BONITA — "Garotas e Sambas".
MODERNO — BNG-841 — "A Deusa Pagã" e "As Sete Filhas do Amor".

CAXIAS

CAXIAS — "Trágica Fatalidade".
CAXIAS — "O Amor Nunca Morre".
PAZ — "Garotas e Sambas".
POPULAR — "Tormento de Uma Consciência" e "Salteadores dos Céus Solares".

TRES RIOS

REX — "Assassinos Desalmados".

S. JOAO DE MERITI

GLORIA — "Amar é Sofrer".

Próximos Lançamentos

Martine Carol é a nova Du Barry

Martine Carol, a mais famosa estrela francesa, é a estrela da produção "Madame Du Barry", filme superluxuosos, filmado em tecnicolor deslumbrante, dirigido por Christian Jacque, um dos maiores diretores franceses e marido da estrela. Este filme que será apresentado ao público carioca logo após o carnaval, será um sucesso sem precedentes, pelo seu ambiente, cenários, artistas, e a história da mais famosa cortesã francesa, que de vendedora de uma loja passou para a alcova do rei da França e para a história.

Nesse filme distribuído pela Art Films, encontraremos além de Martine Carol, os nomes de Jean Paredés, Gianna Maria Canale, Massimo Serato e outros.

"Rio Fantasia": um extraordinário musical "bem"...

"Rio Fantasia", é um extraordinário musical brasileiro "bem", porque não conta uma história de misérias se bem que relate a luta de um trio vocal em busca de uma oportunidade na TV. Watson Macedo, entretanto, imprimiu muito luxo ao filme e um grande elenco, ao qual não faltam os românticos, os cômicos, os cantores, os músicos. A história, a direção e a produção são de Watson Macedo que já nos deu os melhores filmes do gênero no cinema nacional. Eliana, John Herbert, Renato Murce, Catalano, Madame Lou, Rosa Sandrini, Elba Nogueira, Zezé Macedo, Osvaldo Louzada, Angela Maria, João Dias e outros estão nos principais papéis desta comédia que teve como produtor Associado o cineasta Osvaldo Massaini.

"Rio Fantasia", apresentado pela Cinedistri e distribuído pela Unida Filmes, vai entrar no cartaz no dia 6 de março num circuito de trinta cinemas.

Aqui estão o Trio Irakitã e Eliana, numa cena de "Rio Fantasia", a formidável comédia de Watson Macedo, que tem no elenco ainda John Herbert, Zezé Macedo, Catalano, Renato Murce, Mme. Lou e outros. O filme aparecerá na quarta-feira, dia 6, em mais de trinta cinemas, sob os selos da Unida Filmes e Cinedistri. É a maior comédia musical do cinema nacional

REX — Os Grandes Sucessos em CinemaScope Colorido — HOJE: SANGUE REBELDE (Rock Hudson, Barbara Rush) Universal — AMANHÃ: DESIRÉE O AMOR DE NAPOLEÃO (Marlon Brando) Fox — 5ª FEIRA: MELODIA IMORTAL (Tyrone Power, Kim Novak) Columbia — 6ª FEIRA: PAPAI PERNILONGO (Fred Astaire, Leslie Caron) Fox — SABADO: SUPLICIO DE UMA SAUDADE (William Holden, Jennifer Jones) Fox — DOMINGO: FÉRIAS DE AMOR (William Holden, Kim Novak) Columbia
RIAN — Filmes Inesquecíveis — AS CHUVAS DE RANCHIPUR (Lana Turner, Richard Burton) Fox — MELODIA IMORTAL (Tyrone Power, Kim Novak) Columbia — DO DESTINO NINGUEM FOGE (H. Bogart) Fox — FÉRIAS DE AMOR (William Holden, Kim Novak) Columbia — O QUE O AMOR NOS NEGOU (Richard Egan, Dana Wynter) Fox — SUPLICIO DE UMA SAUDADE (William Holden, Jennifer Jones) Fox
LEBLON — 27-7805 — HOJE "O HOMEM DO TERNO CINZENTO" GREGORY PECK JENNIFER JONES — 3 - 6 - 9 — The Man in the Gray Flannel Suit. (Imp. 14 anos)
PATHE, SÃO JOSÉ, PAX, PARATODOS, MAUÁ, STº AFONSO, CATUMBI, GUARACY, E. DENTRO, MELLO — HOJE; PARAISO, ROULIEN — 5ª FEIRA — Espetacular re-apresentação — ALAN LADD — ABUTRES HUMANOS ("Whispering Smith") — ROBERT PRESTON, BRENDA MARSHALL, DONALD CRISP — maravilhoso e emocionante drama — côres pelo Technicolor — Um filme da Paramount, a marca das estrêlas
HOJE — TONY MARTIN em VALENTE COMO POUCOS — Côr de Luxe — Vitoria, Alaska, Ipanema, America, Botafogo, Coliseu — 6ª feira: Regência, Abolição, Capitolio — Peggie Castle, John Bromfield, John Smith, Ron Randell — United Artists
Teatros e Boites — Programa para sua Noite
MAIS DE 100 REPRESENTAÇÕES! — 3.º MÊS DE CARTAZ! — O PÚBLICO APLAUDE na revista-sucesso de Meira Guimarães e V. Lane — VIRGINIA LANE — SUA EXCIA. A VEDETTE — no FOLLIES 27-8216 — com VIOLETA FERRAZ e as 10 vedetinhas vitoriosas — Hoje, às 20,20 e 22,20 horas — Às quintas, sábados e domingos Vesperais às 16 horas
TEATRO COPACABANA — Ar refrigerado perfeito — Reservas: Tel. 57-1818 — (Ramal teatro) — "OS ARTISTAS UNIDOS" APRESENTAM HOJE, ÀS 21,30 HORAS — "CHERI" — Proibido até 18 anos — 5.º MÊS DE SUCESSO — ÚLTIMOS DIAS — Poltrona preço único Cr$ 60 — Sêlo incluso — Figurinos executados por LEBELSON MODAS, Alfaiataria VICTOR e TORRE EIFFEL. — A seguir: "As Loucuras de Mamãe" comédia de J. Gama.
No TEATRO GINÁSTICO — Teatro Brasileiro de Comédia — AR REFRIGERADO PERFEITO — Av. Graça Aranha, 187 — Reservas: 42-4521 — Hoje, às 21 horas — "Nossa Vida Com Papai" de Howard Lindsay e Russel Crouse — Trad. R. Magalhaes Jr. — FREGOLENTE — FERNANDA MONTENEGRO — Nathalia Timberg, Maria Helena, Carminha Brandão, Oscar Felipe, Sergio Brito, Elisio de Albuquerque e Fernando Torres — Figurinos: KALMA MURTINHO — Direção Gianni Ratto
A maior festa do carnaval carioca — XXV BAILE DAS ATRIZES — 1957 — Coroação da Rainha — TEATRO JOÃO CAETANO — 28 FEV. — Promovido pela Casa dos Artistas
Martine Carol — Cr$ 1.990, — Sumiers — 1,80 x 0,70 com 2 almofadas em ótimos tecidos. Tipo mala Cr$ 2.400,00. — RUA SENADOR FURTADO, 30 — Tel.: 28-4186 — (Praça da Bandeira)
RAIOS X — DR. VICTOR CORTES — Exames radiológicos em residências — TOMOGRAFIAS — Diàriamente das 9 às 11 e das 14 às 17 horas — Rua Araújo Pôrto Alegre, 70 — 9.º andar — Tel.: 22-5330
Música que encanta... delicia e faz sonhar... — música que vibra em acordes belos e sonoros nos pianos da CASA MILTON — Especializada em pianos desde 1925 — Rua Mariz e Barros, 920 — Tel.: 28-4413 — RIO
D. N. E. R. — "Departamento Nacional de Estradas de Rodagem fará realizar, no dia 1.º de março de 1957, concorrência pública para execução de serviços de terraplenagem e obras de arte correntes na BR-59 — trecho Tubarão-Laguna, no Estado de Santa Catarina. Valor dos serviços: .. Cr$ 21.600.000,00".
Que trinca! Que filme bem! — M-G-M apresenta em VistaVision e Technicolor — uma produção de SOL C. SIEGEL — BING CROSBY · GRACE KELLY · FRANK SINATRA — 5ª feira — com CELESTE HOLM · JOHN LUND · LOUIS CALHERN · SIDNEY BLACKMER — LOUIS ARMSTRONG e sua orquestra — canções de COLE PORTER — Alta Sociedade
AR CONDICIONADO PERFEITO — HOJE METRO COPACABANA · METRO PASSEIO · METRO TIJUCA — BETTE DAVIS, BARRY FITZGERALD, DEBBIE REYNOLDS, ERNEST BORGNINE — A Festa de Casamento — The Wedding Party — direção de RICHARD BROOKS — produção de SAM ZIMBALIST — Metroscope — FILMES METRO-GOLDWYN-MAYER
DEFINITIVAMENTE A COMÉDIA MUSICAL DO ANO! — RIO FANTASIA — DIA 6! — direção WATSON MACEDO
MÁQUINAS DE ESCRITÓRIO — VENDEMOS DE SOMAR, CALCULAR E DE ESCREVER: OFICINAS PARA CONSERTOS — CASA COLLYER — RUA SENHOR DOS PASSOS, 88, 1.º — TELEFONE: 43-5532
DIVÓRCIO — 30 DIAS, casamento no exterior. Garantia de seriedade. Consulta grátis. Av. Erasmo Braga n. 227, salas 713/14. Tel. 42-9240.
DR. LUIS SAPIENZA — CIRURGIA GERAL — GINECOLOGIA — Av. Rio Branco, 277 — 1612 — Tel.: 42-3956

Amigo folião!
o serviço de bondes atravessa grandes dificuldades, algumas quase insuperáveis...
... divirta-se sem danificar os bondes para não agravar ainda mais o problema do transporte.
CIA. DE CARRIS, LUZ E FÔRÇA DO RIO DE JANEIRO LTDA.
CIA. FERRO CARRIL DO JARDIM BOTÂNICO

Expedicto Coutinho fala de sua potranca Desirade: — Esta "bichinha" não me decepcionou

P. Labre: Cumpri ordens e o filme me absolveu totalmente

O público e muitos críticos não gostaram da direção dada pelo freio Paulo Labre ao tordilho JERSEY na tarde da última quinta-feira. Quando do regresso à pesagem o jóquei foi mesmo alvo de prolongada vaia, numa revolta dos turfistas presentes à Gávea e que desgostaram da atuação do pilôto no dorso do tordilho do Stud Creoulo. A reportagem logo após a carreira entrou em contato com Paulo Labre que adiantou que apenas cumpriu ordens correndo o cavalo na expectativa para uma partida na reta. Não havia puxado e tinha certeza que o filme mostraria claramente que êle havia disputado normalmente o páreo. Mais tarde a reportagem também estêve em palestra com um Comissário de Corridas que confirmou plenamente a parte do filme, afirmando que de fato a corrida de JERSEY tinha sido normal.

Assim, parece encerrado êste caso que havia deixado grande expectativa para a reunião da Comissão de Corridas de ontem. Tudo azul com o jóquei P. Labre.

EXPEDICTO FALANDO DE DESIRADE:

"AGORA SÓ NO "PEREIRA LIMA" A VOLTA DA MINHA POTRANQUINHA!"

Invicta a filha de Fastlad — Venceu fácil a prova de domingo — "Dito" corria "barbada" e a conduzida de Leighton correspondeu — Já tem trabalho de 75"2/5 para os 1.200 metros

A mesa do almôço, sra. Zélia Gonzaga Peixoto de Castro, que recebeu taça de campeã, como proprietária. A ilustre "turfwomn" está entre os drs. Francisco Eduardo de Paula Machado e Carlos Portilho

Expedito Coutinho levava de "barbada" a sua potranca DESIRADE no Grande Prêmio "Remonta e Veterinária do Exército" e disto não se afastava um palmo, apesar do grande favoritismo de Rami. Depois da fácil vitória da filha de Fastlad procuramos o treinador Expedito Coutinho que radiante no êxito de sua "garôta" dizia:

— Estou satisfeito com as duas apresentações da minha potranquinha. Agora ela vai ter um merecido descanso e sòmente voltará a correr no Clássico "Pereira Lima".

INVICTA

Na prova de 1.200 metros a ser corrida no dia 20 de abril, a potranca DESIRADE voltará à raia a fim de defender a sua invencibilidade conquistada através duas apresentações, uma das quais no Grande Prêmio "Remonta e Veterinária do Exército", realizado domingo último e quando a pilotada de Luiz Leighton conseguiu um triunfo fácil e categórico.

"BARBADA"

Tivemos oportunidade de ouvir o treinador Expedito Coutinho fazendo uma declaração, pouco antes da prova, a uma emissora de televisão, tendo o mesmo declarado que sua pensionista era "barbada". Por isso quisemos saber os motivos que levaram o "Dito" a arriscar uma cartada assim tão difícil:

— Minha potranca não me decepcionou. Levava muita fé no seu triunfo igualmente aconteceu por ocasião de sua estréia quando venceu a eliminatória. Seus trabalhos eram os melhores possíveis, daí a minha firme convicção no seu triunfo.

— Você não temia o favoritismo de Rami?

— Esta potranca havia trabalhado muito bem, mas ela não é muito pronta no pique e tendo a DESIRADE sido sorteada na linha 1, achei que isto por si só já representaria um grande "handicap".

JA' TRABALHOU 1.200

Ainda com a palavra, concluiu o treinador Expedicto Coutinho:

— DESIRADE já tinha até trabalho de 1.200 metros; uma vez ela passou esta distância em 75"2/5, pois é uma potranca que come demais e precisa trabalhar forte. Na distânncia de 1.000 metros já havia aprovado e por isto dei um esticãozinho até os 1.200 e DESIRADE correspondeu . . . agora vamos esperar esta distância no "Pereira Lima" para ver se ela continuará invicta.

CÊRCA EXTERNA — Oscar Varêda

Irigoyen chegou todinho no domingo do Chile. E veio confirmando o desmentido da coluna pernambucana. Sem Escobar contratado para segunda monta do Stud Seabra. — «Panchito» chegou em estado de solidão.

— • —

Afirmação do general Ademar da Fonseca: — O filme não mostrou nada contra o Paulo Labre. E ainda mais. Ele recebeu ordens para correr atrás. — Assim irmãos, «Calibrina» foi absolvido na novela JERSEY.

— • —

O tal de ESQUIMALT entra de pé direito na história paulista da nova geração. Os ganhadores das duas provas clássicas são filhos daquele reprodutor. Bom começo, não resta dúvida.

— • —

Aqui, RAPALLO esteve cai não cai logo após a partida e ainda ganhou fácil. Já DESIRADE largou bonita e também fácil foi seu triunfo.

— • —

Todo mundo ficou lamentando mais alguns metrinhos no clássico de domingo. RAMI, que entrou penúltimo na reta, «voava» no final. Mas a égua larga nas cintas em estado de manteiga e quando esquenta, Inês já é falecida. Vai ganhar breve, mas quando a distância aumentar um pouco.

— • —

Não sei o que há com o Portilho, o que é José. Vinha com todo aquêle jôgo do Vasco da Gama e neste 57 entrou direto no requebrado tipo Portuguêsa. «Mister Joe» precisa reagir.

— • —

E já que o assunto é vitórias. Bequinho disparou esta semana com seis vitórias. Ullôa não ganhou uma...

— • —

Esta é fina. Aquêle tal de RUMBO, que andou entrando de gaiato aqui na Gávea para o modesto GRAAL, foi lá para os EE. UU. e ganhou sua corridinha em 1.700 metros, pregando .. 105"3/5. Aconteceu na Califórnia, no domingo. Tá bem?

— • —

E confirmando o canto da coluna pernambucana, o jovem F. G. Silva vai «pintando» como um dos aprendizes desta temporada. CANZONETA, CEREJEIRA e LAKME' foram três do jovem nas últimas reuniões. Breve tem muito mais.

— • —

Para terminar, saiu mesmo a corridinha de carnaval. Apenas um benefício trará. Os casados podem comparecer tranquilos à sua matinée com a desculpa de uma fugida até o hipódromo. Foi a única coisa que se aproveitou na triste história de uma idéia triste...

A Temporada Oficial de 1957

Iniciada, com brilho, sábado último — O G. P. "Ministério da Agricultura" e as homenagens prestadas pelo Jockey Club Brasileiro — Eloquentes discursos trocados entre o presidente dr. Mário de Azevedo Ribeiro e o ministro Mário Meneghetti — Solene entrega de troféus aos vitoriosos das estatísticas de 1956

Não podia ter sido melhor iniciada a temporada oficial de 1957 do Jockey Club Brasileiro. O programa que foi executado no sábado último no belo Hipódromo da Gávea foi bem escolhido. Mesmo a mudança do tempo não lhe perturbou o êxito. O primeiro clássico do ano, o Grande Prêmio "Ministério da Agricultura" em que se apreciou um lote de promissores potros nacionais de dois anos, além dessa apresentação atraente, deu oportunidade a uma justa homenagem que, anualmente, a nossa maior sociedade hípica presta a êsse alto departamento da administração pública que, como é sabido, superintende as atividades do nosso turfe. E, ainda, como encerramento feliz da reunião, a diretoria do Jockey Club Brasileiro programou a entrega dos troféus aos vitoriosos das estatísticas de 1956.

O ALMÔÇO AO MINISTRO DA AGRICULTURA

Em tôrno da diretoria do Jockey Club Brasileiro e dos membros dos seus conselhos e comissões técnicos (a mesa posta no artístico Salão das Rosas estava lindamente ornamentada), sentaram-se o Ministro da Agricultura, dr. Mário Meneghetti e a maioria dos diretores daquela pasta, o casal dr. Peixoto de Castro e outras pessoas gradas. Ao champanha foram trocadas eloquentes saudações. Em nome do Jockey Club Brasileiro, seu presidente, dr. Mário de Azevedo Ribeiro pronunciou bem conduzida oração em que destacou a missão importante do Ministério da Agricultura como incentivador da economia nacional e a colaboração da iniciativa particular, num convergente esfôrço em bem da coletividade. Daí a justa compreensão do Govêrno na delegação de poderes ao Jockey Club Brasileiro, que dêle se honra e procura da melhor maneira se desincumbir: quer nas suas obrigações estatutárias, quer na direção, cuja outorga lhe acaba de ser renovada, do Stud Book Brasileiro, e que lhe dá a autoridade de fiscalizar as atividades dos criadores do puro-sangue. Salientando, a seguir, o incremento observado na criação nacional que justifica a afirmação de que já existe uma indústria brasileira do puro-sangue de corrida, o dr. Mário de Azevedo Ribeiro, diz que a prática ditará a conveniência de certas condições técnicas ainda virem a ser abrangidas. À clarividência do ilustre titular da pasta da Agricultura não terão passado desapercebidas as desvantagens advindas de cruzamentos sistemáticos e repetidos. E' o que frisa o presidente do Jockey Club Brasileiro, esperando que do prestígio incontestável do ministro Mário Meneghetti facilidades de importações de novas correntes de sangue venham a concorrer para a melhoria do produto nacional. E conclui o dr. Mário de Azevedo Ribeiro dizendo que "a homenagem do Jockey Club Brasileiro ao Ministro da Agricultura e aos seus dignos auxiliares representa o aprêço e a admiração dos que servem aos ideais do turfe em nossa terra".

O Ministro da Agricultura, em brilhante improviso, agradecendo a homenagem do Jockey Club Brasileiro, depois de destacar a sua função social e a contribuição para o aprimoramento da raça equina no país, disse que "em face da obra do Jockey Club Brasileiro, govêrno algum, pelos seus organismos técnicos, poderia ficar indiferente ou deixar de manter e ampliar o apoio a instituições que tão bem sabem cumprir sua finalidade". Relativamente à importação de novas correntes de puro-sangue para melhoria da criação nacional S. Exa. declarou-se interessado e prometeu sua colaboração. Depois de elogiar as instalações do Jockey Club Brasileiro e, especialmente, o seu belo hipódromo, "onde o povo tem passado tardes inesquecíveis", o ministro Mário Meneghetti agradeceu, em seu nome e no de seus auxiliares, a homenagem recebida, e, congratulando-se com a diretoria pelos serviços que vem prestando, fez votos pelo engrandecimento da sociedade.

Flagrante do almôço, quando falava o dr. Mário de Azevedo Ribeiro, saudando o Ministro da Agricultura e o sr. Mário Meneghetti, agradecendo

AOS CAMPEÕES DAS ESTATISTICAS

No final das corridas, o dr. Mário Meneghetti, convidado pelo presidente, dr. Mário de Azevedo Ribeiro, fêz entrega dos troféus conquistados pelas vitórias nas estatísticas de 1956, tendo para cada um palavras de incentivo. Assim receberam das mãos ministeriais, taças e medalhas, como criadores, dr. A.J. Peixoto de Castro Júnior (Haras Mondesir e Itaiassu); e dr. Francisco Eduardo de Paula Machado (Haras S. José e Expedictus); como proprietários, d. Zélia Gonzaga Peixoto de Castro e dr. Gilberto da Rocha Faria); tratadores, Ernani de Freitas e Jorge Morgado; jóquei Manoel Bezerra da Silva e aprendiz Domingos Moreno.

CONCURSOS E BETTINGS

Os Concursos e Bettings, anteontem patrocinados pelo Jockey Club Brasileiro tiveram os seguintes resultados:

CONCURSO DE 6 PONTOS — 139 ganhadores — Rateio: Cr$ 592,00.

CONCURSO DE 7 PONTOS — 3 ganhadores — Rateio: Cr$ 28.818,00.

BETTING SIMPLES — Combinação: 7-8-1 — 366 ganhadores — Rateio: Cr$ 182,00.

BETTING DUPLO — Combinação: 7-3 — 9-1 — 1-2 — 111 ganhadores — Rateio: Cr$ 2.059,00.

Canto de Página — Oscar Pereira

Vou começar falando da visita de ÂNGELA MARIA, no sábado, à tribuna de imprensa. A "Sapoti" bateu um papinho com a rapaziada, assistiu o G.P. "Ministério da Agricultura" e depois fêz distribuição de biscoitos. Fui contemplado com aperto de mão e um abraço daquele amor de garôta que é ÂNGELA MARIA.

Luís Leighton é mesmo o jóquei das provas de potranca; no ano passado venceu com Cinderella e êste ano levou ao vencedor a DESIRADE, que o E. Coutinho apresentou òtimamente.

Na prova dos «garotos» o RAPALLO não deu confiança e deixou o Tirano muito longe completamente cansado. O tempo é que não foi lá estas coisas, mas também a chuva estragou um pouco.

CANTINHO DO LEITOR

Transmiti vários recados do Osmar F. Reie e do A. Portilho e agora estou na obrigação de avisar lá para o Paraná que os dois profissionais já receberam os seus Prêmios. Na tarde de sábado o Licínio Salgado me mostrou a carta do Jockey Club do Paraná com os cheques aos portadores. Tudo azul e o José Euvaldo Peixoto feliz da vida, pois como representante do turfe paranaense já estava ficando encabulado com a demora. Obrigado boa gente do Paraná.

José «Becão» Silva «rodou» espetacularmente do dorso do cavalo Ibsen na altura das gerais. Felizmente nada de grave ocorreu. A turma anda sêca numa forra no «Becão»; dizem que êle é mau.

Tudo resolvido mesmo e teremos reunião no domingo de carnaval. Recebi notícia do Presidente da Associação de Cronistas de Turfe que poderemos trabalhar nesse dia de blusão. Boa

FÔLHA DE URTIGA

— Seu Macedo quase que ia acumular outro segundo no "photochart", não fosse o Ibacury "mancar"...

— Depois do triunfo do Ulano o Gladstone Santos promoveu um "whisky amigo" na sala de imprensa: acertou alto...

— Rami é mesmo "baixa de partida" ou será que funcionou o "sindicato chileno" na história?...

M. Silva suspenso até o dia 3 de março: Ibacury

Foram suspensos, por infração do artigo 169 do Código (prejudicar competidores), os seguintes profissionais: até o dia 7 de março, Moacir Alves (Fair Clever); até o dia 3 de março, Manuel eBezerra da Silva (Ibacury) e Antônio G. Silva (Juncus, Jalapa e Orchita); até o dia 2 de março, Paulo Fernandes (Graal), Anésio Barbosa (Peter Pan), Manuel Henrique Ulano), Haroldo Vasconcelos (Corbeille) e Antônio Nascimento (Maranita); e até o dia 28 de fevereiro, Manuel Teixeira (Taxi-Girl), F. G. da Silva (Lakme), Iêdo Amaral (Mistinguette), e G. Almeida (Sépia).

O treinador Alvaro Rosa, responsável pela égua Ginetta, foi multado em Cr$ 2.000,00, por infração da alinea "J" do artigo 44 do Código (não ter comunicado a anormalidade verificada na sua pensionista Ginetta, após o 8.º páreo da corrida do dia 17.

OUTRAS RESOLUÇÕES

A Comissão de Corridas, reunida na tarde de ontem, deliberou ainda o seguinte:

a) — Notificação por indocilidade: Monte Polar (1a. notificação);

b) — De acôrdo com o parecer veterinário, proibir de correr por sessenta (60) dias, a égua Ginetta;

c) — Multar em Cr$ 2.000,00 o tratador Alvaro Rosa, por infração da alinea J do artigo 44 do Código (não ter comunicado a anormalidade verificada na sua pensionista Ginetta), após o 8.º páreo da corrida do dia 17);

d) — Multar, em Cr$ 500,00, o tratador Walter Altano, por infração da alinea E do artigo 44 do Código (não ter apresentado convenientemente arreiado o seu pensionista Pafuncio);

e) — Multar, em Cr$ 500,00 o aprendiz Haroldo de Vasconcellos, por infração do artigo 172 do Código (não ter registrado a ocorrência em que sofreu prejuizo com o seu pilotado Capurro);

f) — Suspender, por infração do artigo 169 do Código (prejudicar os competidores), os seguintes profissionais: até o dia 7 de março, Moacyr Alves (Fair Clever), até o dia 3 de março, Manoel Bezerra da Silva (Ibacury) e Antonio G Silva (Juncus — Jalapa — Orchita): até o dia 2 de março, Paulo Fernandes (Graal), Anesio Barbosa (Peter Pan), Manoel Henrique (Ulano), Haroldo Vasconcelos (Corbeille) e Antonio Nascimento (Maranita); e até o dia 28 do corrente, Manoe Teixeira (Taxi Girl), Francisco G. Silva (Lakmé), Iedo Amaral (Mistinguete) e Geraldo Almeida (Sépia);

g) — Multar por infração do artigo 170 do Código (desvio de linha), os seguintes profissionais: em Cr$ 1.000,00 Domingos Moreno (Bill), Dario Moreira (Castilha) e Manoel Bezerra da Silva (Helvético); e em Cr$ 600,00 Haroldo Vasconcelos (Hallvô);

h) — Ordenar o pagamento dos prêmios das corridas de 14, 16 e 17 de fevereiro.

As inscrições para as corridas após o carnaval

A Secretaria de Corridas, avisa aos interessados que as inscrições para as corridas de 7, 9 e 10 de março, serão encerradas esta semana nos seguintes dias:

Amanhã dia 27, para a corrida de quinta-feira, dia 7 de março;

Sexta-feira, dia 1 de março, para as corridas de sábado e domingo, dias 9 e 10 de março

DE PONTA À PONTA, DESIRADE LEVANTOU FÀCILMENTE O G. P. "REMONTA DO EXÉRCITO"

O Grande Prêmio "Remonta do Exército", um clássico reservado às potrancas nacionais de dois anos, era a principal prova da reunião de domingo último, no Hipódromo Brasileiro.

Essa carreira foi ganha pela Desirade, que, destarte, repetiu a sua proeza da estréia.

A filha de Fastlad foi a primeira a pular, mal foram alçadas as fitas e, seguida de Evicema, British Fox, Diadem e Partidária, veio cumprindo na vanguarda todo o percurso, até cruzar a meta com dois corpos sôbre Rami.

Esta última, eleita a favorita do público apostador, atrasou-se na partida, mas, na reta, investindo resolutamente, conseguiu, nos duzentos metros finais arrebatar à Evicema a segunda colocação.

1.º Páreo — 1.400 metros — Pista: A. P. — Prêmios: Cr$ 60.000,00 — Cr$ 15.000,00 — Cr$ 10.000,00 e Cr$ 7.500,00

1.º	Cerejeira — F. G. Silva ..	55	33.652	26,00	11	3.875	140,00
2.º	Jarundá — A. G. Silva	52	7.370	120,00	12	12.368	44,00
3.º	Baicuri — M. Henrique ..	60	4.042	219,00	13	6.874	79,00
4.º	Cafute — O. Ulloa	58	10.743	82,00	14	20.354	27,00
5.º	Otomano — M. Silva	60	34.606	26,00	22	1.397	387,00
6.º	Taxi-Girl — M. Teixeira ...	58	18.887	47,00	23	3.989	136,00
7.º	Irônico — P. Machado	56	1.814	487,00	24	10.515	51,00
					34	6.922	78,00
			111.114		44	1.732	312,00
						68026	

Não correram: Garra e Danteaco.

Diferenças: cabeça e 3|4 de corpo — Tempo: 93" — Vencedor: (1) 26,00 — Dupla: (11) 140,00 — Placês: (1) 17,00 e (2) 46,00 — Movimento do páreo: Cr$ 2.050.640,00.

CEREJEIRA — M. C. — 7 anos — R. G. do Sul — Por: Cyrano e Denêbola — Proprietário: José Guido Orlandini — Treinador: Alexandre Corrêa — Criador: Arlindo Rudi Arenhart.

2.º Páreo — 1.400 metros — Pista: A. P. — Prêmios: Cr$ 70.000,00 — Cr$ 21.000,00 — Cr$ 14.000,00 e Cr$ 10.500,00

1.º	Seu Macedo — D. Moreira	56	48.246	21,00	12	13.344	41,00
2.º	Ibacury — M. Silva	56	22.152	46,00	13	19.924	28,00
3.º	R. d'Or — O. Ulloa	56	31.525	32,00	14	10.959	50,00
4.º	M. Polar — P. Labre	56	25.069	40,00	23	10.018	55,00
5.º	Kadjar — L. Lins	56	25.069	—	24	5.096	108,00
					34	8.130	68,00
			126.992		44	1.885	203,00
						69.356	

Diferenças: 1|2 cabeça e vários corpos — Tempo: 88"1|5 — Vencedor: (1) 21,00 — Dupla: (12) 41,00 — Movimento do páreo: Cr$ 1.963.480,00.

SEU MACEDO — M. A. — 4 anos — Pernambuco — Por: Rio Tinto e Kaida — Proprietário: Artur Herman Lundgren — Treinador: Levi Ferreira — Criador: Artur Herman Lundgren.

3.º Páreo — 1.600 metros — Pista: A. P. — Prêmios: Cr$ 60.000,00 — Cr$ 18.000,00 — Cr$ 12.000,00 e Cr$ 9.000,00

1.º	Lakmé — F. G. Silva	54	22.582	49,00	12	12.639	52,00
2.º	Chypie — H. Cunha	48	26.432	42,00	13	14.511	45,00
3.º	Maranita — A. Nascimento	54	42.285	26,00	14	7.387	89,00
4.º	Mistinguete — I. Amaral ..	52	22.582	—	23	16.233	40,00
5.º	Hasiadé — J. Barros	56	16.268	68,00	24	7.910	83,00
6.º	Miss Guida — I. Sousa ...	48	32.305	34,00	33	7.847	84,00
					34	12.689	52,00
			139.871		44	3.502	188,00
						82.618	

Diferenças: 1 1|2 corpo e palheta — Tempo: 103"2|5 — Vencedor: (5) 49,00 — Dupla: (34) 52,00 — Placês: (5) 23,00 e (4) 21,00 — Movimento do páreo: Cr$ 2.437.810,00.

LAKME' — F. A. — 5 anos — R. G. do Sul — Por: Manicomio e Ourocanta — Proprietário: Otávio Lourenço Jorge — Treinador: Cornélio Ferreira — Criador: Joaquim Assis Brasil.

4.º Páreo — 1.300 metros — Pista: A. P. — Prêmios: Cr$ 55.000,00 — Cr$ 16.500,00 — Cr$ 11.000,00 e Cr$ 8.250,00

1.º	Fair Clever — M. Alves ..	50	25.290	45,00	12	17.348	43,00
2.º	Benguarda — A. Reis	55	62.590	18,00	13	22.665	32,00
3.º	Embalo — L. Lins	58	12.581	91,00	14	25.431	28,00
4.º	Bico de Lavre — M. Silva .	52	22.602	51,00	23	5.614	130,00
5.º	Ibsen — J. Silva (x)	52	20.763	55,00	24	7.267	100,00
					34	8.764	83,00
			143.831		44	4.301	170,00
						91.799	

(x) Caiu.

Diferenças: 1 corpo e 2 1|2 corpo — Tempo: 82" — Vencedor: (3) 45,00 — Dupla: (13) 32,00 — Placês: (3) 17,00 e (1) 13,00 — Movimento do páreo: Cr$ 2.580.860,00.

FAIR CLEVER — M. A. — 7 anos — Paraná — Por: Fairbland e Machi — Proprietário: Stud Regina — Treinador: Moacir Canejo — Criador: Luis G. A. Valente.

5.º Páreo — 1.200 metros — Pista: A. P. — Prêmios: Cr$ 55.000,00 — Cr$ 16.500,00 — Cr$ 11.000,00 — Cr$ 8.250,00 e Cr$ 5.000,00

1.º	Sépia — G. Almeida	52	46.186	28,00	11	1.455	500,00
2.º	Orchita — A. G. Silva	51	9.317	140,00	12	13.468	54,00
3.º	Asia — H. Vasconcelos ..	52	36.910	35,00	13	21.844	33,00
4.º	G. Borralheira — I. Sousa .	47	20.642	63,00	14	14.230	51,00
5.º	Desfôlha — P. Tavares	54	25.894	50,00	22	1.674	435,00
6.º	Tia Palmita — D. Moreno .	53	15.444	85,00	23	10.728	68,00
7.º	Hoya — J. Portilho	54	20.642	—	24	7.191	101,00
8.º	Diaria — A. Hernandes ..	47	2.744	476,00	33	7.382	99,00
9.º	Sundew — L. Lins	52	7.242	180,00	34	10.997	66,00
			164.379		44	2.575	283,00
						91.544	

Diferenças: cabeça e 2 corpos — Tempo: 77"1|5 — Vencedor: (1) 28,00 — Dupla: (12) 54,00 — Placês: (1) 12,00 — (4) 27,00 e (6) 15,00 — Movimento do páreo: Cr$ 2.955.740,00.

SÉPIA — F. A. — 5 anos — S. Paulo — Por: Vagabond II e Nena — Proprietário: Stud Três Irmãos — Treinador: Lino Brandão — Criador: A. J. Peixoto de Castro.

6.º Páreo — 1.600 metros — Pista: A. P. — Prêmios: Cr$ 60.000,00 — Cr$ 18.000,00 — Cr$ 12.000,00 e Cr$ 9.000,00

1.º	Helvetico — M. Silva	58	88.767	17,00	12	13.631	67,00
2.º	Key Royal — P. Labre	56	26.805	56,00	13	8.994	101,00
3.º	Saci — O. Ulloa	54	8.278	181,00	14	30.105	30,00
4.º	Q. Borba — A. Bolino	58	15.890	95,00	22	1.196	761,00
5.º	King Sport — E. Castillo ..	56	37.781	40,00	23	6.334	144,00
6.º	Bom Dia — D. P. Silva ...	56	7.002	214,00	24	24.583	37,00
7.º	Oviedo — H. Lima	52	3.976	377,00	33	1.550	587,00
					34	19.756	46,00
			188.299		44	8.223	111,00
						114.371	

Não correu: Rol.

Diferenças: 1|2 cabeça e pescoço — Tempo: 102" — Vencedor: (7) 17,00 — Dupla: (24) 37,00 — Placês: (7) 12,00 e (3) 18,00 — Movimento do páreo: Cr$ 3.338.320,00.

HELVETICO — M. C. — 5 anos — Paraná — Por: Fair Trader e Colona — Proprietário: Stud Helvetico — Treinador: Afonso de Sousa — Criador: Haras Paraná Ltda.

7.º Páreo — 1.000 metros — Pista: G. P. — Prêmios: Cr$ 220.000,00 — Cr$ 66.000,00 — Cr$ 44.000,00 e Cr$ 22.000,00

Grande Prêmio "Remonta do Exército" — Clássico

1.º	Desirade — L. Leighton ..	54	28.987	49,00	11	1.967	406,00
2.º	Rami — E. Castillo	54	72.585	20,00	12	19.620	42,00
3.º	Evicema — O. Ulloa	54	8.444	169,00	13	21.402	37,00
4.º	Diadem — J. Tinoco	54	19.869	72,00	14	19.596	41,00
5.º	Partidária — J. Silva	54	13.019	110,00	22	5.447	147,00
6.º	Riba — U. Cunha	54	2.840	503,00	23	10.573	75,00
7.º	British Fox — A. G. Silva .	54	9.720	147,00	24	8.175	98,00
8.º	Douala — M. Silva	54	21.815	65,00	33	3.664	218,00
9.º	Manita — V. Andrade	54	940	1.505,00	34	9.131	87,00
10.º	Capriola — A. Reis	54	1.460	978,00	44	823	970,00
			179.698			100.398	

Não correu: Miss Grillo.

Diferenças: 2 corpos e 2 corpos — Tempo: 63"2|5 — Vencedor: (9) 49,00 — Dupla: (14) 41,00 — Placês: (9) 16,00 — (1) 12,00 e 7) 22,00 — Movimento do páreo: Cr$ 3.169.880,00.

DESIRADE — F. C. — 2 anos — Paraná — Por: Fastlad e Laelia — Proprietário: Stud Guedon — Treinador: Expedito Coutinho — Criador: Haras Chantecler.

8.º Páreo — 1.500 metros — Pista: A. P. — Prêmios: Cr$ 55.000,00 — Cr$ 16.500,00 — Cr$ 11.000,00 — Cr$ 8.250,00 e Cr$ 5.000,00

1.º	Tenaz — M. Silva	60	72.810	23,00	11	7.059	128,00
2.º	Bom Conselho — D. Moreno	52	7.030	239,00	12	24.030	34,00
3.º	Donger — F. G. Silva	57	35.198	48,00	13	29.822	30,00
4.º	Pafuncio — P. Labre	54	7.595	221,00	14	15.993	57,00
5.º	Tantalito — J. Portilho ...	58	12.502	135,00	22	1.938	468,00
6.º	Chivi — A. Bolino	54	53.325	32,00	23	13.718	66,00
7.º	Elzorro — J. Ramos	52	4.334	388,00	24	6.327	143,00
8.º	Riso — A. G. Silva	54	17.962	94,00	33	1.926	470,00
9.º	Fearless — Jos. Baffica ...	53	1.831	919,00	34	10.785	84,00
					44	2.376	381,00
			211.589			113.974	

Diferenças: 2 corpos e cabeça — Tempo: 87" — Vencedor: (1) 23,00 — Dupla: (11) 128,00 — Placês: (1) 12,00 — (2) 34,00 e (3) 14,00 — Movimento do páreo: Cr$ 3.660.950,00.

Tenaz — M. C. — 6 anos — S. Paulo — Por: Hidalgo e Filigrana — Proprietário: Jorge Abdalla Chamma — Treinador: Adair Feijó — Criador: Haras Santa Anita.

MOVIMENTO DE APOSTAS	Cr$ 22.157.480,00
CONCURSOS	Cr$ 754.035,00
TOTAL	Cr$ 22.911.515,00

Confirmada a notícia do DC—Irigoyen chegou sem Escobar!

Conforme adiantou a reportagem do D.C. recentemente guiada em declarações de um dos responsáveis pelo Stud Seabra, esta coudelaria não pensou em contratar o jóquei chileno Escobar para segunda monta. No domingo esta notícia foi plenamente confirmada com a chegada do bridão Francisco Irigoyen, do Chile, onde passou suas férias. Chegou sozinho sem nenhum ESCOBAR na comitiva e desmentiu, horas depois, qualquer conversação a respeito do contrato de um novo pilôto para a jaqueta verde e prêto em listas verticais. Irigoyen voltou bem disposto e breve estará reaparecendo nos matinais buscando forma para voltar às competições.

Proibida a entrada na Áustria dos últimos craques do Honved

VIENA, 25 (U.P.-D.C. — Devido ao fato de não possuírem os vistos necessários, os integrantes do último grupo de jogadores de futebol da equipe húngara não tiveram permissão para ingressar na Áustria. O grupo que chegou esta noite ao Aeroporto de Schwechat, para se juntar aos demais integrantes do Honved, que se encontram nesta capital desde a semana passada, compõe-se dos jogadores Boszik, Rakosi, Dudas, Nabyar, Kotasz, Budai, Farago e Doeroecik, além do treinador Jence Kalmar. As autoridades austríacas explicaram que os recém-chegados não tinham os vistos exigidos em sua document ação, e que a decisão final sôbre se poderão permanecer na Áustria ou não deverá ser tomada esta noite ou amanhã pela manhã.

NATAÇÃO

No Recife próximo certame

PORTO ALEGRE, 25 (De Ferd H. Quartaroli, enviado especial para o DC) — Pernambuco será a sede do próximo Campeonato Brasileiro de Natação, Saltos e Water-Polo em 1959, já que obteve numa feviravolta do Congresso a preferência por 5x3.

Minas Gerais que fôra escolhida como sede suplente mais que pleiteara para si a promoção do próximo certame desistiu da suplência, tendo São Paulo reivindicado para si a patrocinação do certame, caso Pernambuco não possa realizar o Campeonato.

PISCINA

Todavia, condicionou o Congresso que Pernambuco terá que apresentar em perfeitas condições técnicas uma piscina olímpica (o que alí não existe), no que obteve a promessa dos dirigentes.

E' uma grande vitória pernambucana, pois jamais em tôda a história da aquática brasileira foi no Norte realizado um certame.

MINAS PEDIU

Argumentando que Minas iria incluir o próximo certame dentro do programa de festejos da inauguração do conjunto de três piscinas, em Belo Horizonte o representante mineiro, dizendo autorizado pelo Govêrno Estadual pediu que êste organizaria o certame. Todavia a maioria dos delegados preferiu ficar com Pernambuco, por jamais alí ter sido realizado um certame, havendo em consequência maior difusão da aquática no Norte.

FORA DO TRIANGULO

A fim de evitar grandes despesas para a CBD São Paulo sugeriu que os certames fôssem realizados uma vez (em cada dois anos) dentro do triângulo central, isto é São Paulo Rio e Minas, outra vez no sul ou norte do país Foi aceitável a idéia.

Fangio venceu em Cuba

HAVANA, 25 — (United Press) — O corredor argentino Juan Manuel Fangio, campeão mundial de automobilismo, classificou-se hoje em primeiro lugar no "Gran Prêmio de Cuba", pilotando uma Maserati de 3.000 cc.

O norte-americano Carroll Shelby classificou-se em segundo lugar; o espanhol Marquês de Portago em terceiro; e o inglês Peter Collins em quarto.

D. N. E. R.

"Departamento Nacional de Estradas de Rodagem fará realizar, no dia 28 de fevereiro de 1957, concorrência pública para execução de serviços de terraplenagem e obras de arte correntes na BR-14 — trecho Rio Tibagi-Três Pontões, no Estado do Paraná. Valor dos serviços: .... Cr$ 28.000.000,00".

A fórmula glicerinada do sabonete FORZLY torna a sua espuma um creme de beleza, que amacia e embeleza sua pele.
Produto da INDÚSTRIA GLÓRIA LTDA. Vitória — E. Santo
Filial: — Ind. de Sabão "Glória", Ltda.
DEPARTAMENTO DE VENDAS
AV. 13 DE MAIO, 47 - 8.º ANDAR — SALA 806
DISTRITO FEDERAL

SUL AMÉRICA CAPITALIZAÇÃO, S. A.
COMPANHIA NACIONAL PARA FAVORECER A ECONOMIA

SORTEIO DE FEVEREIRO DE 1957
Realizar-se-á no dia 28 do corrente quinta-feira, às 16,15 hs., na Sede da Companhia:
RUA DA ALFANDEGA, 41 - ESQ. QUITANDA - RIO DE JANEIRO
Os títulos em átraso poderão ser reabilitados até às 16 horas daquele dia.
EXPEDIENTE:
de segunda a sexta-feira das 9 às 11,30 e das 13,00 às 16.00 horas.
SULACAP

O TÉCNICO E O CRAQUE

Brandão, técnico do selecionado brasileiro e o ponteiro Joel, do Flamengo, ontem em São Januário, trocam impressões, assistidos pelo antigo treinador Délio Neves

Começarão hoje à tarde os treinos do escrete

Com um ligeiro individual, seguido de' bate-bola, iniciar-se-á hoje à tarde, efetivamente, o programa de treinamento dos jogadores selecionados para formação do escrete brasileiro que vai a Lima, uma vez que a ausência de vários dos craques convocados (os pertencentes ao Botafogo, ao Santos, e Evaristo, do Flamengo), não permitiu a realização de qualquer atividade no domingo, conforme estava estabelecido anteriormente.

Ontem, porém, o técnico Brandão entrou em entendimento com os craques que compareceram ao Estádio de São Januário (a maioria dos quais seus velhos conhecidos), acertando detalhes diversos de seu trabalho à frente do plantel requisitado.

OS QUE FORAM A SÃO JANUÁRIO

Zózimo, do Bangu foi o primeiro jogador a chegar a S. Januário, seguindo-se depois Joel, Zizinho e outros craques cariocas, com exceção dos botafoguenses e de Evaristo (sendo que êste também estará ausente hoje, visto encontrar-se em Montevidéu, com o Flamengo).

Brandão, em face de não comparecimento de todos, deliberou dispensar os que lá foram, marcando a apresentação definitiva, para hoje. Adiantou o técnico que havia recebido informação de que os jogadores do Santos chegarão hoje, sem falta.

PROGRAMA DE TREINAMENTO

Cordial e solícito, Brandão falou com o pessoal da imprensa, acêrca do seu plano de trabalho. Disse que esta tarde fará ligeiro individual, seguido de um bate-bola e amanhã, à noite, o primeiro treino de conjunto. Na quinta-feira repetirá o individual e, na sexta, também à noite, outro exercício coletivo. Em seguida, os craques serão liberados para o Carnaval.

Esclareceu Brandão seu propósito de não cansar os jogadores com muito exercício de bola, para não saturá-los, uma vez que êles vem de um certame nacional, logo em seguida aos campeonatos regionais. Por isso, não pretende fazer treinos coletivos em demasia.

Moças do Flu em Lima

LIMA, 25 (FP-DC) — Dando prosseguimento ao torneio internacional de basquete feminino que esta se realiza, o Fluminense, do Rio de Janeiro, derrotou ontem à noite por 95 a 62 o Francisco Burga do Peru, em partida que dominou inteiramente além de ter realizado o jôgo pelo alto com o que conseguiu maiores oportunidades.

O título do torneio sul-americano de basquete feminino, será decidido entre Olimpia, do Paraguai e o Colo-Colo, do Chile devendo o terceiro lugar ser alcançado pelo Balneário, de Lima.

A RAINHA

Num concurso para eleger a "Rainha da Simpatia", entre as estrelas disputantes, a brasileira Daise Miguel conquistou o segundo lugar, sendo classificada em primeiro a chilena Lídia Tapia. As duas jovens foram coroadas ontem à noite na "Plaza Acho" onde se realiza o certame.

Certame italiano

ROMA, 24 (FP) — Resultados registrados no Campeonato de Futebol da Itália, divisão nacional na 29.ª rodada:

Atalanta e Vicenza 1x1; Internacional e Palermo, 1x0; Lácio e Bolonha 3x2; Nápoles e Milão, empataram com 2 pontos; Roma e Padua, 1x0; Sampdoria e Juventus 2x1; Spal e Fiorentina, 2x1, Udines e Gênova, 5x1.

Pequenas Notícias

Os dirigentes do futebol paraguaio desistiram de participar do campeonato Sul-americano de Lima (março próximo), motivo pelo qual terá que ser modificada a tabela do referido certame.

-:o:-

A Confederação Peruana de Futebol, telegrafou a CBD comunicando que indicou os juízes ingleses, Cross, Turner e Higer para funcionarem no Sul-americano.

-:o:-

O presidente Antonio do Passo está tratando de reunir o Conselho Arbitral, a fim de que os clubes opinem sôbre os últimos acontecimentos esportivos.

TENTA O SANTOS NEGAR JOGADORES AO ESCRETE

Próprios jogadores dispostos a não cumprir essa ordem

A dispensa do ponteiro esquerdo Tite, da lista dos jogadores convocados para o selecionado brasileiro que participará do Sul-Americano de Lima, ameaça criar uma grave crise na política interna do Santos, campeão paulista de futebol, pois enquanto o clube praiano pretende que a CBD dispense os seus demais elementos, os próprios jogadores se recusam a cumprir a ordem.

Aliás vale registra que os craques, Formiga, Zito, Del Vecchio e Pepe, já garantiram ao técnico Brandão que hoje pela manhã apresentar-se-ão em São Januário ainda em tempo de participarem do primeiro coletivo que visa o preparativo do plantel para o certame do Peru.

JORGE CHAMAS EM AÇÃO

Além de enviar ofício à CBD, os dirigentes santistas incumbiram o seu representante no Rio, sr. Jorge Chamas de tratar ontem com a CBD da licença de seus quatro jogadores da relação dos convocados, sabendo-se que o único motivo se prende à dispensa de Tite.

Por outro lado a C. B. D. nem sequer tomou conhecimento do pedido, tanto que se limitou a avisar ao Santos que a apresentação dos craques relacionados terá que ser efetuada impreterivelmente no dia de hoje.

NÃO PODE RECUSAR

Segundo as leis desportivas, o Santos está impossibilitado de recusar a cessão dos jogadores, sob pena de incorrer em pesada punição, mas de qualquer forma acreditam os circulos esportivos que os dirigentes santistas por certo estudarão um meio de fazer no futuro uma represália à CBD.

Pelo que se depreende dos esclarecimentos do técnico Brandão sôbre a atitude assumida pelos Santos, aquela já era esperada, de vez que, os jogadores que se avistaram com o treinador ainda em São Paulo tiveram oportunidade de assegurar que não cederiam a imposição do clube em negar-lhe qualquer autorização para apresentar-se no Rio para os treinamentos.

TITE CRIOU CASO

Quanto à dispensa do ponteiro Tite da atual seleção se prende ao caso que criou com o próprio técnico Brandão no último Campeonato Sul-Americano de Montevidéu. Sabe-se que naquela ocasião, Tite na véspera do jôgo contra os argentinos procurou o treinador e admitiu que não poderia participar do encontro em face de encontrar-se sentindo fortes dores nas costas. O preparador Brandão aceitou a justificativa mas não permitiu que Tite deixasse a concentração para passeios noturnos. O jogador porém desobedeceu, e no dia seguinte recebeu ordem para retornar ao Brasil, aonde acabou sendo examinado sem que ficasse evidenciado o mau estado físico que afirmava.

VICE-CAMPEÃ

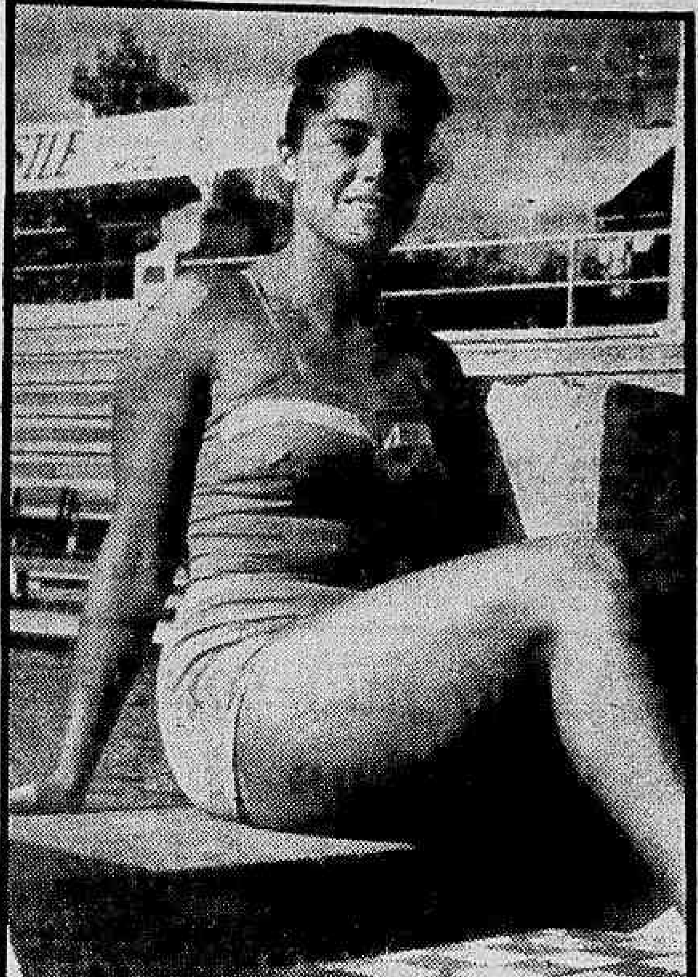

Wilma Luz, carioca, vice-campeã brasileira de plataforma e trampolim

Cariocas campeões brasileiros de polo e saltos

PORTO ALEGRE, 25 — (De Fred Quartaroli, enviado especial do DIARIO CARIOCA) — Num jôgo (segundo da série melhor de três) que deixou todo o grande público em "suspense", sagraram-se os cariocas tricampeões brasileiros de polo aquático ao derrotar novamente a seleção paulista por 4 x 1.

Jogando melhor o selecionado guanabarino, desta feita tendo como "pivot" o excelente Silvio Bouças, e Grijó, mas tendo como seu grande ponto (que se constituiu em atração, fazendo esquecer o goleiro Amauri) o arqueiro Paulinho que até penalti defendeu, colheu a seleção carioca merecido triunfo, embora a contagem não possa dizer que os bandeirantes fôssem esmagados, já que andaram bem.

"SUSPENSE"

A primeira etapa terminou com a contagem de 1x1, apresentando-se as duas equipes nervosas, mas procurando nadar muito. Contudo, na segunda fase, com o goleiro Paulinho defendendo em menos de 15" nada menos de três bolas, deu segurança e partiram os cariocas para a vitória. Logo após, pratica Paulinho uma excepcional defesa num penalti batido e isso desmoraliza os paulistas, que embora não se entregando, vêem que os cariocas mandavam no jôgo e o marcador vai se movimentando até atingir 4. Logo após o árbitro paulista Walter Bell (excelente) dá por terminada a partida que consagrou os aquapolistas cariocas.

QUADROS E "GOALS"

Jogaram e marcaram no encontro: Cariocas: Paulinho, Everardo, Silvio Bouças, Grijó (2), Márvio, (1) Airton e João Gonçalves (1). Paulistas: Russo, Rolf (1), Bell, Careca, Alfredo, Henrique e Zebu.

SALTOS

Na contagem geral sagraram-se os cariocas campeões brasileiros de saltos ornamentais enquanto na manhã de domingo os paulistas levantavam o certame de trampolim masculino e os cariocas confirmavam a

(Conclui na 11.ª página)

SÔMENTE DIA 15 (MARÇO) JULGARÁ FIFA O CASO DOS CRAQUES DO HONVED

LONDRES e VIENA, 26 — (UP e FP — DC) — Sòmente no mês de março vindouro (dia 15), a FIFA, premida pela situação e em caráter especial, reunir-se-á em Paris a fim de estudar e tomar uma decisão acêrca do caso dos jogadores do Honved, que acabam de regressar à Europa após uma excursão à América do Sul, a convite do Flamengo, do Brasil, onde realizaram jogos apesar da proibição expedida pela entidade internacional.

Na Capital austríaca, onde se encontra a delegação do Honved, fala-se que pelo menos 6 dos grandes "astros" da equipe já receberam propostas de diversos clubes europeus e sul-americanos. Dois craques, Groesis e Garamwelgy (ambos goleiros) regressarão ao Brasil, para jogar no Flamengo, do Rio, e no Santos, de São Paulo, respectivamente.

KOCSIS E PUSKAS

Kocsis, Sandor e Puskas, estudam as propostas que lhes foram feitas por emissários do Milano, do Real de Madri e do F. C. Barcelona. Vultosas quantias foram oferecidas e fala-se em 35 milhões de francos franceses para a ida de Kocsis para a capital da Lombardia e de 15 milhões para a compra de Sandor pelo clube madrilenho. Quanto a Puskas, nada revelou dos seus projetos limitando-se a declarar que gostaria de jogar na mesma equipe que Kocsis.

Por outro lado, Szusza manifestou a intenção de se estabelecer, se possível, na Áustria, como treinador, enquanto que Szolnok e Szabo se declaram dispostos a estudar qualquer oferta vinda da França, da Alemanha Ocidental ou da Itália, ou na Espanha.

NOVE NAO VOLTARAO

"Provàvelmente não regressarão à Hungria nove jogadores do "Honved": Puskas, Grosics Kocsis, Lantos, Szolnok Szusza Szabo, Garavoelsy e Sandor", — noticia-se nesta capital após conferência que reuniu os futebolistas magiares chegados a Viena na 6a.-feira e no sábado, e o seu "maneger" Emil Oesterreicher. Anunciou êste de seu lado, que aqueles jogadores haviam decidido enviar uma carta circular solicitando contratos a título individual aos maiores clubes da Europa e da América Latina.

Por outro lado a espôsa do treinador do "Honved", sra Kalmar, que atualmente se encontra em Viena, recebeu um telegrama do seu marido, informando que oito membros da equipe (Farago Dudas, Racogsi, Sanvai, Kotasz Bozik Budai e Toeroecsik) estavam a caminho, de regresso a Budapest, via Paris, e que provàvelmente chegariam amanhã à capital da Hungria

SOLUÇÃO CONCILIATORIA

Os regulamentos da FIFA proibem que os jogadores do Honved se incorporem a outros quadros sem a autorização da Federação Húngara, pelo menos até o fim do ano.

Presume-se que a FIFA procurará encontrar uma solução conciliatória. Além dos jogadores do Honved, muitos outros astros do futebol húngaro fugiram de sua pátria depois do esmagamento da revolta anti-comunista. Há pelo menos cinco jogadores na Grã-Bretanha, que procuram incorporar-se a quadros inglêses.

Certame francês

PARIS, 24 (FP) — Resultados do Campeonato de Futebol da França, obtidos na primeira divisão:

Lens e Nancy, 3x1; Racing e Nice, 3x2; Mônaco e Nimes 4x1; Sedan e Toulouse empataram com um ponto; Marselha e Valenciennes, 4x1; Rennes e Angers, 4x1; Metz e Lyon, 3x1; Estrasburgo e Sochaux, 3x2.

São Paulo (fácil) levantou o título da natação

PORTO ALEGRE, 25 — (De Fred Quartaroli, esnviado especial do DIARIO CARIOCA) — Confirmaram os paulistas o seu favoritismo no setor da natação dêste XIX Campeonato Brasileiro, ao vencer por larguissima margem de pontos aos cariocas seus mais próximos rivais.

Levantam assim os bandeirantes um título que em tudo lhes ficou justo, já que inegàvelmente foram os que melhores se apresentaram, fruto de um trabalho de planejamento que culminou com a conquista do título máximo do país, nesse certame que encerrou-se as primeiras horas da madrugada de hoje, na bonita piscina do Grêmio Náutico União.

CARIOCAS, VICE-CAMPEÕES

Foram os cariocas os vice-campeões da parte natatória, levando ainda assim autêntico «capote» dos paulistas, já que a diferença de pontos entre um e outro atingiu a 270 pontos, o que diz bem da situação. Fizeram os cariocas o que podiam, não havendo desculpa a apresentar pela derrota, embora dentro dos cálculos dos técnicos. Mas convenhamos que houve um pequeno decréscimo de parte de uns, já que de alguns se esperava melhor atuação, pois nos treinos estavam capacitados a melhor ação. Contudo, melhor performance jamais tiraria aos paulistas o título.

CERTAME BOM

Num panorama geral dessa festa aquática do Brasil, com que os paulistas comemoraram a conquista com «banhos» extras após a última prova, indo à água inclusive o Presidente da FPN, com óculos e tudo, detalhe que os gaúchos mais equilibrados julgaram de certa extravagância e mau gôsto, repetimos, podemos dizer que o campeonato foi bom em tudo, desde a organização até à harmonia conseguida, faltando apenas que recordes nacionais fôssem obtidos. Todavia, houve melhoria de alguns recordes de campeonato.

RESULTADOS DE DOMINGO

Foram os seguintes os resultados da noite de domingo, nessa última etapa do certame:

1a. prova — 4x100 metros — nado livre para homens: 1º lugar Haroldo Lara, Manoel dos Santos, Paulo Catunda, Dalteli Guimarães — S. Paulo — 4.02"7; 2º Nei B. Nogueira, João G. Fº, Aran Bongocian, Ademar Grijó Fº — D. Federal — 4.12"9; 3º Antônio S. Sousa, Horácio de A. Figueira, Sérgio Maestrini, Angelo Maestrini — Minas — 4.13"6.

2a. prova — 200 metros — livre — moças: 1º lugar Maria A. Gonçalves — S. Paulo — 2.41"0; 2º Mira A. de Sousa — Minas — .. 2.52"2; 3º Beatriz C. de A. Fonseca — Minas — 2.53"7.

3a. prova — 1.500 metros — nado livre: 1º lugar Vicente de P. Lima — Minas — 19.48"0; 2º Francosco M. G. Carioba — S. Paulo — 20.10"9.

4a. prova — 200 metros — peito — homens: 1º lugar Carlos B. Nunes — D. Federal — 2.53"3; 2º Onesimo P. Bueno — S. Paulo — .. 2.54"0; 3º Gilson M. Pereira — S. Paulo — 3.00"0.

5a. prova — 200 metros — nado de costas — homens: 1º lugar João Gonçalves Fº — D. Federal — .. 2.38"0; 2º lugar Osmar E. Silva — S. Paulo — 2.38"3; 3º João A. Almeida — São Paulo — 2.41"7.

6a. prova — 4x100 metros — 4 estilos — moças: 1º lugar Marine, Vanda, Sônia, Maria — São Paulo — 5.37"7; 2º Iza, Marie, Maria, Marcia — D. Federal — 5.48"4.

7a. prova — 200 metros — nado livre — homens: 1º lugar Haroldo M. Lara — S. Paulo — 2.15"2; 2º Vicente P. Lima — Minas — 2.16"7.

8a. prova — 200 metros — nado borboleta — homens: 1º lugar Dalteli Guimarães — S. Paulo — .... 2.46"0; 2º Carlos E. Rodrigues — S. Paulo — 2.55"8.

Contagem geral de pontos:

Estados	masc.	fem.	total
S. Paulo	241	208	449
D. Federal	112	67	179
Minas	108	63	171
R. G. Sul	37	29	66
Amapá	30	0	30
Paraná	16	13	29

Bangu, Vasco e Renner

PORTO ALEGRE, 24 (De Mário Oliveira, da SP) — O Bangu, do Rio de Janeiro, no mês de abril, quando comemorará o seu 52.º aniversário de fundação, promoverá um Torneio Triangular, com jogos no Estádio Proletário

Tanto assim, que endereçou um convite ao Renner, um dos grandes quadros desta capital para participar do certame devendo aceitar o convite. O outro participante, será o Vasco da Gama, campeão carioca, realizando-se os jogos nos dias 14, 17 e 20 de abril.

TEMPORADA DO BANGU

Por outro lado, podemos informar ainda que se estuda a possibilidade de uma temporada de 6 jogos do Bangu, em gramados sulinos, visitando às principais cidades do interior, como Caxias do Sul, Novo Hamburgo, Pelotas e Rio Grande, a partir do dia 9 de março.

Bola PRA Frente

ARNO

O SEXTO CALAZANS

A dinastia dos Calazans está dando ao futebol o seu sexto jogador: um menino de 17 anos, que vem com grande pinta e que joga no time de juvenil do Bangu, de "half" lateral. Seu nome é José Calazans, igualzinho, como se vê, ao do ponta titular do Bangu. Zózimo, que é o mais brilhante da família, contava, ontem, a uma roda de amigos, a história dessa dinastia. Começou, há muitos anos, com Arcanjo Calazans, goleiro na Bahia; veio, depois, Júlio Calazans, beque que jogou no Madureira e no São Cristóvão. Na terceira geração, apareceu Augusto Calazans, que foi ponta-esquerda no Bonsucesso. Na ordem de sucessão, apareceu Zózimo, que tem êsse estranho nome por mero equívoco de quem o registrou. A família escolhera para batizá-lo o nome de Josino, mas na hora do registro, o padre escreveu Zózimo e Zózimo ficou (como Josino talvez êle não alcançasse tanta fama). Seguiu-o José Calazans, o ponta, e ainda uma vez negligenciou-se no momento do registro, omitindo-se o prenome Roque (o certo teria sido Roque José Calazans).

O mais novo dos Calazans, que nasceu no dia de São José, daí o seu nome, é o tal juvenil. Êsse também está na iminência de trocar de nome para evitar confusão com o outro; o próprio Bangu está tentando lançá-lo como Zequinha.

Zequinha ou José ou Zózimo, o importante é Calazans são todos êles.

O CORTE DO TRÊFEGO TITE

Estranha-se em São Paulo e por aqui também que o técnico Brandão tenha cortado do escrete o trêfego jogador Tite. Vamos, então, contar uma história muito expressiva que talvez explique a atitude do técnico.

O escrete paulista estava disputando, em nome da CBD, o Sul-Americano de Montevidéu, em 1955. Na véspera do jôgo com os uruguaios (ou argentinos, não tenho bem certeza, mas isso é fácil esclarecer), na véspera do jôgo, repito, Tite foi a Brandão e se queixou de uma dorzinha nos rins. pedindo para não ser escalado. Perfeito: fora de cogitações. Mas Brandão sabia que Tite nada tinha nos rins; seu mal era mêdo. Meia hora depois, volta o rapaz, já agora pedindo autorização para dar uma voltinha noturna pela cidade, já que não iria jogar. O técnico consentiu. Quando Tite deu as costas, fagueiro, Brandão chamou-o e comunicou-lhe apenas isto:

— Pode ir passear a noite inteira, pode se divertir, mas quando chegar aqui de manhã trate de arrumar a mala e ir para o aeropôrto. Vou, agora, mesmo, reservar sua passgem de volta a São Paulo".

Tite, o malandreco, quis enrolar uma conversa, mas não teve jeito: no dia seguinte, estava em São Paulo, devolvido com armas e bagagens.

Na Linha Lateral

Enquanto o sr. Antônio do Passo, o ingênuo, pretendeu dar uma prova pública de que Nilton Santos e Didi nada representavam para o escrete carioca, o pessoal da CBD muito mais vivo, esperava ontem ansiosamente, a palavra do Botafogo sôbre a volta de seu time e a consequente apresentação dos jogadores em São Januário.

Luis Vinhais dizia "Estamos aguardando, ansiosamente, a presença de Santos Didi e Garrincha pois precisamos muito dêles".

Pacoti: um milhão

Emissário do Vasco andou pelo Ceará tentando comprar por 600 mil cruzeiros, o passe do centroavante Pacoti, do Ferroviários e do escrete cearense. Mas por menos de um milhão, Pacoti não será cedido a ninguém.

Gente boa

Jogadores com características que agradam a Brandão: Garrincha, Zezinho, Paulinho (do Vasco), Indio Canhoteiro e Didi. Não é preciso falar do grande entusiasmo que o técnico tem pelo mestre Ziza.

Plantão POLICIAL

MORREU PROCURADOR DO IAPC

Num trágico acidente, ocorrido na Praia de Botafogo, perdeu a vida um Procurador do IAPC, o advogado Cleanto Gonçalves Vieira (Rua Pinheiro Machado, 73 apto. 204). A vítima dirigia o automóvel de sua propriedade, de chapa 14-28-85, de regresso do baile dos Artistas, realizado no Hotel Glória, quando, ao chegar na Praia de Botafogo, na esquina da Rua Visconde de Ouro Prêto, atirou o veículo de encontro a uma árvore. A violência do choque foi tão grande que o advogado foi atirado para fora do carro, falecendo no local. A polícia do 3.º DP providenciou a remoção do cadáver para o necrotério do IML.

Suicidou-se

Suicidou-se na madrugada de ontem, no interior de sua casa, na Rua Cecília, em Campo Grande, a doméstica Eugênia das Dores Alves (54 anos) ingerindo forte dose de um corrosivo. A polícia do 28.º DP compareceu ao local, providenciando a remoção do cadáver para o necrotério do IML.

Matou a mulher

Com doze facadas, o servente de pedreiro Orlindo Ferreira Nunes, (casado, 46 anos, morador na Estrada do Xerém, em Belford Roxo) assassinou sua companheira Isaura Alves Ferreira (46 anos, moradora na Rua Negreiros, 40). O criminoso foi preso em flagrante pelo comerciante Sebastião Luís de Freitas, quando procurava fugir, com a faca ainda em sua mão.

BALEOU O ESPÔSO

Após breve e acalorada discussão, Maria Luisa Aragão Andrade (23 anos, residente na Rua Miguel Rangel, 165, em Cascadura) assassinou seu espôso, Valfrido Rui de Andrade (23 anos, professor do Colégio N. S. das Graças), com três tiros de revólver. A vítima faleceu ao dar entrada no Hospital Carlos Chagas, estando as autoridades do 24.º DP empenhadas na localização e captura da criminosa.

Cadáver encontrado

Com fratura do crânio, despido e com as pontas dos dedos queimadas, foi encontrado morto num velho prédio situado à Rua Andrade Figueira, 64, em Madureira, o peixeiro Antônio José de Sousa, vulgo "Nico" (casado, 47 anos aposentado da Fundação Hime S/A). Ao lado do cadáver havia um pedaço de tampa de caixa dágua de concreto armado, arma de que se serviu o assassino para abater a vítima.

A polícia do 24.º DP, em diligências, apurou que o desordeiro conhecido pelo vulgo de "Bigode", seria o matador de "Nico". Procurado nos pontos que habitualmente frequenta, "Bigode" não foi encontrado, estando, por isso, as autoridades empenhadas na sua captura.

Assaltado o eletricista

Sob os efeitos da maconha, Eronildes Gomes Maia (26 anos, Rua São Luís Gonzaga, 1.070) atacou na passagem de nível da Estação de Vicira Fazenda, o eletricista Heitor França (solteiro, 22 anos) desferindo-lhe profundo golpe no abdome, com uma faca. A vítima foi internada em estado grave no Hospital Getúlio Vargas, sendo o agressor preso e autuado na delegacia do 20.º DP.

Metrô não sofreu (carta ao DC) nenhum desfalque

A propósito do desfalque de cêrca de 1 milhão de cruzeiros, que teria ocorrido na venda de ações do futuro "Metrô" carioca, conforme nota distribuída pela Sala de Imprensa da Polícia Central, recebemos, da Companhia do Metropolitano do Rio de Janeiro, uma carta, esclarecendo devidamente o assunto.

Por esta carta, observa-se que o "Metrô", nenhum prejuízo sofreu, uma vez que o pagamento das ações é feito diretamente ao Banco da Prefeitura do Distrito Federal, tendo ocorrido tão simplesmente um alcance nas comissões que a firma denunciante teria direito e que deixou de ser recolhida por três de seus corretores.

A CARTA

«Havendo êsse conceituado jornal publicado uma notícia sob a epígrafe supra, pedimos a publicação da seguinte retificação, que se impõe a bem da verdade e da tranquilidade de quantos já nos honraram subscrevendo ações da Companhia do Metropolitano do Rio de Janeiro. Esta Companhia não sofreu nenhum desfalque, nem teve qualquer prejuízo. O que aconteceu foi uma das emprêsas distribuidoras de ações — Câmara de Comércio dos Países Latino-Americanos — que deixou de receber dos seus corretores as importâncias por êstes recolhidas de suas vendas e, por isso, apresentou queixa à Polícia.

O «Metrô» não pode sofrer qualquer prejuízo, dado o sistema adotado para a colocação de suas ações. Na venda, o corretor só pode receber 10% do valor do título, importância essa que se atribui à emprêsa à qual pertence. Os restantes 90% são pagos direta e exclusivamente ao Banco da Prefeitura, como consta expressamente do título.

Ora, se o corretor não fêz contas com a emprêsa dos 10% recebidos, êsse fato não altera a situação em relação aos cofres do «Metrô», porque essa importância nunca entraria neles, por ser destinada à comissão da emprêsa colocadora.

Assim, a Companhia do Metropolitano do Rio de Janeiro roga aos senhores acionistas subscritores dos títulos referidos na queixa que se apressem em comparecer à sede da Companhia, a fim de que sejam feitas suas fichas de inscrição, tendo para tanto a apresentação dos respectivos títulos.

Os seus direitos permanecem íntegros, não havendo, portanto, motivos para o alarma e a publicidade que a imprensa tem dado ao caso.

Os subscritores e o «Metrô» nada sofreram, nem podem sofrer, na venda das ações. — Companhia do Metropolitano do Rio de Janeiro — Lino Neiva de Sá Pereira, Presidente da Comissão».

O JOVEM CAIU DO TREM

Quando viajava como pingente no trem da linha de Rio D'Ouro, o menor Francelino de Sousa Aguiar (17 anos, solteiro, industriário) bateu com o ombro num poste, caindo na linha férrea.

A vítima sofreu, em consequência da queda, fratura do crânio com afundamento, sendo internada em estado gravíssimo no Hospital Geral Sousa Aguiar

SAQUEARAM O AVIÃO ACIDENTADO

S. PAULO, 25 (Sapress) — Falando à reportagem, o delegado Orlando Mundit, de Salesópolis, informou que houve o saque de objetos pertencentes às vítimas do sinistro com o avião "Junker", ocorrido sábado, cêrca das 10 horas, em face de terem chegado ao local do sinistro algumas pessoas antes da presença da Polícia

Como informamos, seis pessoas pereceram no desastre, ou sejam dois tripulantes e quatro passageiros. Comandava o avião, que havia sido recentemente reformado Antônio Darwin Gomes (de 30 anos, casado). Seu co-pilôto era o radiotelegrafista Ivan Conde Ferreira, de 35 anos de idade.

PASSAGEIROS

Como passageiros viajavam no avião sinistrado o comerciante paraense José Acke Fares e os srs. Othon Sobral, Antônio Balbuf Vaante e Dionísio Raimundo de Souza.

CLINICA DE CRIANÇAS
Dr. Erly Bon Cosendey
Com 2 anos de prática nos Hospitais dos E. Unidos
RUA JULIO DO CARMO, 9
As 10,30 hs — Tel. 43-1458
2as., 4as. e 6as. de 8,30

SINDICATO NACIONAL DOS PILOTOS EM TRANSPORTES AEREOS

SEDE: Avenida Franklin Roosevelt, 194 — 8º and. — sala 803 — Telefones 32-5778 — 22-2246 — RIO DE JANEIRO

EDITAL

Notifico aos associados do Sindicato Nacional dos Pilotos em Transportes Aéreos, nos têrmos dos artigos 6º e 8º da Portaria nº 11, de 11 de fevereiro de 1954, do Ministro dos Negócios do Trabalho, Indústria e Comércio, que as eleições para a nova Diretoria se realizarão nos dias 15, 16 e 17 de abril próximo.

As inscrições de candidatos serão realizadas de 26 de fevereiro corrente a 13 de março entrante.

Neste pleito haverá o voto por correspondência para os associados residentes fora do Rio de Janeiro.

CMTE. PAULO DE MELLO BASTOS
Presidente

Márcia de Sá Lessa

(FALECIMENTO)

Octavio de Sá Lessa e senhora, Francisco de Sá Lessa e senhora cumprem o doloroso dever de comunicar o falecimento de sua querida filha e neta MARCIA DE SA' LESSA e convidam os demais parentes e amigos para o seu sepultamento a realizar-se hoje, dia 26, às 11 horas, saindo o féretro da Capela Real Grandeza para o Cemitério de São João Batista.

Denunciado à polícia o advogado desonesto

Teria o causídico se apropriado de 700 mil cruzeiros

Um advogado, procurador de uma firma nesta Capital, encarregado da alienação de um terreno na Avenida Brasil esquina da Nova Jerusalém que a citada firma desejava adquirir, ludibriou a boa fé de seus clientes durante meses, fazendo retiradas de centenas de milhares de cruzeiros.

De acôrdo com a queixa apresentada pela Cia. Luar de Armazéns Gerais S. A., sita na Praça Pio X, 98 — 7.º andar, sala 705 à Delegacia de Roubos e Falsificações, o advogado Francisco Isidro Monteiro Júnior é acusado de apropriação indébita da importância de setecentos e dezenove mil cruzeiros.

CONTRATADO O ADVOGADO

No contrato que a Cia. Luar de Armazéns Gerais S. A. firmou com o advogado ficou estabelecido que o causídico receberia a importância de 1 milhão, trezentos e quarenta e cinco mil e trezentos cruzeiros, tão logo conseguisse junto ao Ministério da Fazenda, a alienação de um terreno sito na Av. Brasil, ao preço de 650 cruzeiros o metro quadrado.

DEVOLVERIA O DINHEIRO

Ainda de acôrdo com o contrato, se, o advogado acusado, não conseguisse, por qualquer circunstância, a alienação ao preço de 650 cruzeiros o metro quadrado, devolveria o que já houvesse recebido da queixosa.

300 MIL POR CONTA

Logo que foi assinado o contrato, recebeu o advogado Francisco Izidro Monteiro Júnior da queixosa, a importância de 300 mil cruzeiros por conta de seus futuros serviços. Dias depois, já comunicaba à firma de que já havia dado entrada dos documentos no Ministério da Fazenda

Alguns dias mais tarde, estêve o advogado na Cia. Luar e, exibiu uma certidão de avaliação pela qual fôra o terreno avaliado em 650 cruzeiros o metro quadrado. Mediante tal prova recebeu da queixosa mais 300 mil cruzeiros. No dia imediato solicitou e recebeu a importância de 119 mil cruzeiros, afirmando que iria pagar a caução prevista em Lei.

OS DOCUMENTOS ERAM FALSOS

Em virtude da demora na conclusão da alienação, resolveu a queixosa, por conta própria, verificar o estado em que se encontrava o processo no Ministério da Fazenda. Um dos sócios lá esteve e, decepcionado, verificou que o processo de número 191.438/56, que deveria ser referente ao terreno que a Cia. Luar pretendia adquirir, pertencia a outro interessado, sem nenhuma ligação com a queixosa. Com esta descoberta, ficou caracterizada a má-fé do causídico.

TENTARAM ACÔRDO

Mesmo ludibriada em sua boa-fé, tentou a queixosa um acôrdo com o advogado Francisco Izidro Monteiro Júnior, antes de recorrer à Polícia. Depois de muito trabalho, conseguiu um dos sócios da firma, sr. Raul de Melo Senra Filho, avistar-se com o advogado, que confessou que havia falsificado os documentos apresentados e prometeu ressarcir o prejuízo que havia causado, concordando desde logo em rescindir o contrato que havia firmado. Nesta ocasião prometeu que pagaria parceladamente a quantia indevidamente recebida.

NÃO CUMPRIU ACÔRDO

Mesmo contando com tôda a boa-vontade da firma queixosa, passaram-se os meses sem que o causídico fizesse qualquer pagamento. Esgotados todos os meios de recebimento, apresentou a Cia. Luar de Armazéns Gerais queixa-crime na Delegacia de Roubos e Falsificações, solicitando abertura de inquérito policial contra o advogado desonesto.

PROCURANDO CADÁVERES

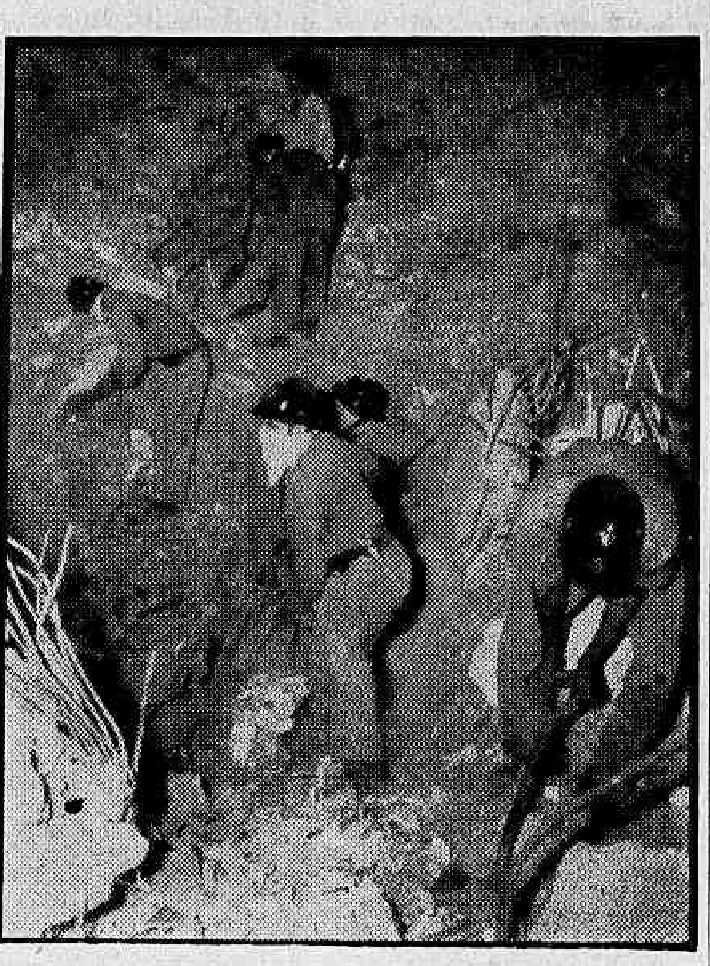

De lenço sôbre o nariz, os bombeiros e trabalhadores da Prefeitura continuam a remover os escombros do edifício da Rua do Rosário

Sete o número de vítimas do desabamento

Com os dois corpos retirados, no dia de ontem, de sob os escombros do prédio da Rua do Rosário onde funcionava uma agência da Caixa Econômica, e com um terceiro cadáver que os bombeiros pretendiam desvencilhar na madrugada de hoje, eleva-se a sete o número oficial de vítimas do desabamento.

Ao que supõem as próprias autoridades encarregadas da remoção dos corpos, o número de vítimas deverá aumentar nos próximos dias, enquanto os familiares das pessoas desaparecidas no acidente aguardam ansiosas o fim trágico de suas esperanças.

NÃO DESABARA'

Quanto ao prédio onde funciona o Internato Orasna da Fonseca, da Prefeitura do Distrito Federal, que ontem havia sido apontado como um dos próximos e mais prováveis desabamentos, as autoridades responsáveis, ouvidas pela reportagem do DC, informaram que a solidez do prédio não é de ordem a se poder supor aquela eventualidade.

A razão do boato, que chegou a ser divulgado por um vespertino com grande destaque, prende-se às obras de ampliação que se vêm realizando no internato feminino da Rua São Francisco Xavier, que abriga mais de 150 moças, cujos pais e responsáveis, alarmados com a notícia não cessaram de telefonar para repartições da Prefeitura e para as redações dos jornais, em busca de novos desmentidos.

IDENTIFICADOS OS CORPOS

Os dois corpos encontrados nos escombros do prédio de 11 andares que desabou na Rua do Rosário foram identificados, como sendo Edson Alves Menezes (casado, 27 anos motorista, morador na Rua Xavier Passos, 227, apt. 201) e Sholovo Chaffer (38 anos, casado), em cujos bolsos os bombeiros encontraram a quantia de 30 mil cruzeiros.

DESAPARECIDO

Ivan Vieira de Barros, o menino de 12 anos que, há 18 dias, saiu de sua casa, na Rua Constante Ramos, 131, apto. 505, não mais voltando

MENINO NÃO RETORNOU À SUA CASA

Montando em sua bicicleta, Ivan Vieira de Barros, de 12 anos, saiu de casa, no 8 do mês corrente, não retornando até hoje e causando com isto, no seio de sua família, uma grande aflição, que se torna maior dia após dia e que já conduziu sua mãe ao leito, onde permanece vítima de forte crise nervosa.

O pai de Ivan, Antônio Vieira de Barros, veio à redação do DC formular um apêlo a quem souber do paradeiro de seu filho para que o comunique pelos telefones 27-6313 ou 23-5082.

CALÇÃO PRETO

Ivan Vieira de Barros vestia quando saiu de sua casa, na Rua Constante Ramos, 131, apt. 505, um calção preto, estando descalço e sem camisa.

O menino é retardado mental, o que mais aumenta a ansiedade de seus pais que temem tenha êle esquecido o caminho de retôrno à casa, de que, inadvertidamente, se afastou, num momento de distração dos responsáveis.

Estatísticas . . .

(Conclusão da 3.ª página)

ao pôrto do Rio. Pois bem, em cada município foi possível descobrir produtôres empenhados na campanha dos cafés finos e examinar as partidas por êles preparadas de acôrdo com as normas divulgadas. O resultado não podia ser mais eloquente. Tôdas eram de boa qualidade e o café colhido e beneficiado de maneira acertada podia ombrear com os das melhores procedências brasileiras, apresentando padrão internacional apreciável. Isso numa fase inicial da campanha, quando os produtores ensaiam os novos métodos e nem sempre se encontram senhores da respectiva técnica.

Tais fatos são, como se vê, expressivos do acêrto de uma orientação, que cabe disseminar, por todos os meios e propagar sem descanso. A campanha dos cafés finos, mal entrada no seu segundo ano, vem dando resultados que nem os mais otimistas dos seus idealizadores poderia imaginar há doze meses. Esta circunstância é de molde a levar os lavradores a nela perseverarem com entusiasmo crescente, tantos e tão evidentes os benefícios obtidos.

D. N. E. R.

"Departamento Nacional de Estradas de Rodagem fará realizar, no dia 27 de fevereiro de 1957, concorrência pública para execução de serviços de terraplenagem e obras de arte correntes na BR-36 — trecho Joaçaba-Xanxerê, no Estado de Santa Catarina. Valor dos serviços: .... Cr$ 65.000.000,00".

PROÍBIDO LANÇA-PERFUME

O titular da Delegacia de Costumes e Diversões, delegado Fernando Schwab, esclareceu, em nota ontem distribuída à imprensa que de acôrdo com as instruções baixadas pelo Chefe de Polícia, é terminantemente proibido o uso de lança-perfume nos salões, durante os festejos carnavalescos.

Adianta ainda a nota, que foram dadas instruções às autoridades encarregadas do policiamento os bailes carnavalescos qu caprendam os frascos de lança-perfume quando utilizados naqueles locais.

DOENÇAS DA PELE
Sífilis, Câncer, Eczemas, Verrugas, Espinhas, Queda do Cabelo, Furúnculos, etc.
Dr. Agostinho da Cunha
Assembléia, 73 - Tel. 42-1155 e 45-1318. Das 16 às 19 horas

NA D. E. P.: RÉCORDE DE FLAGRANTES

Mais de quatro flagrantes por dia, foram realizados durante a primeira quinzena de fevereiro pelas autoridades da Seção de Fiscalização de Preços da Delegacia de Economia Popular, um têrço dos quais abrangendo crimes contra a Saúde Pública — Informa o Gabinete do Chefe de Polícia.

Dos 63 flagrantes registrados, 35 foram lavrados contra empregados e 28 contra patrões. Quanto à nacionalidade dos detidos, 41 dêles são portuguêses, 19 brasileiros, dois espanhóis e um sírio.

CONTRA A ECONOMIA

Os flagrantes de crime contra a Economia Popular foram bem mais numerosos que os contra a Saúde Pública. No primeiro caso, houve 41 prisões e, no segundo, 22.

REUMATISMO
Curas radicais confirmadas em dias. Informações: fones 22-1357 e 37-2283
Rua 7 de Setembro, 103, sob., das 9 às 12 horas

Carnaval e Polícia

Estamos na semana que precede o carnaval. Mais cinco dias e a cidade, durante 72 horas, no mínimo, ficará entregue ao deus da folia, cujo domínio vai das ruas aos salões quebrando protocolos, nivelando classes, infringindo regulamentos e posturas, alterando métodos de vida, modificando princípios, abalando convicções e preceitos.

Sob a capa de alegria, a pretexto de prestar homenagem a Momo, as coisas mais estapafúrdias são praticadas, tudo é tolerado, permitido, justificado.

E' justamente nestes momentos de alegria contagiante que os que vivem à margem da lei e bem assim aquêles que têm os complexos de inferioridade à flor da pele acham de pôr à mostra seus péssimos predicados, os instintos maus que possuem, atentando contra as pessoas, mesmo sem conhecê-las, e depredando a propriedade por espírito de maldade.

Contra êstes, cujo número infelizmente de ano para ano cresce assustadoramente prejudicando a maior festa popular do carioca e lhes dando características de orgia pagã em pleno século XX, precisa a Polícia agir preventivamente, afastando-os quanto antes do meio do povo para que êste possa se divertir livre de aborrecimentos e completamente despido de cuidados e apreensões.

Antigamente a prevenção se exercitava às vésperas do carnaval, quando os indivíduos conhecidos das autoridades policiais eram presos e detidos ficavam até ao meio-dia de quarta-feira de cinzas.

Desta forma ladrões, punguistas, desordeiros contumazes, maconheiros, falsos mendigos, rufiões, batedores de carteira, agitadores eram colhidos pela imensa rêde policial que se estendia por todos os cantos da cidade ao se aproximarem os dias da folia, em uma média preventiva de grande alcance.

Além de altamente preventiva, a profilaxia policial permitia que as autoridades melhor fiscalizassem as atividades essencialmente carnavalescas, desde que não havia necessidade de manter vigilância em tôrno daqueles que se tinham tornado indesejáveis por atos reconhecidos ilícitos pela Justiça.

A deficiência de xadrezes para o recolhimento de algumas centenas de marginais; a imposição constitucional impedindo a prisão de quem não foi colhido em flagrante delito; o eterno desacôrdo entre a Polícia e as autoridades judiciárias, criarão êste ano para os responsáveis pela ordem pública uma situação difícil de ser contornada, impedindo-os de realizar a limpeza da cidade antes que Momo tome conta integralmente de grande parte de sua população.

Na impossibilidade de uma ação preventiva de envergadura por parte da Polícia, resta a cada um se prevenir, ora fugindo dos blocos de «sujos» organizados geralmente para o assalto e a agressão, ora cercando suas residências do máximo de garantia quando deixá-las durante a noite, ora evitando tudo que pareça suspeito. Cada um faça sua própria polícia.

Tambaúba

AUDACIOSA FUGA DE CRIMINOSO

VITÓRIA, 25 (Asapress) — Com sensacional audácia, fugiu da cadeia de Conceição da Barra, em cuja comarca iria ser submetido a julgamento no próximo mês de abril, o indivíduo Amaro Ribeiro Miranda, fazendeiro no Norte dêste Estado e conhecido como elemento perigoso, autor de diversos crimes.

Após a sua fuga, que até agora os policiais não sabem explicar ao certo, cortou os fios telegráficos ao longo da estrada por onde fugiu, a fim de evitar que as autoridades se comunicassem com a Polícia da capital. Acredita-se que Amaro tenha tomado o rumo de São Paulo ou Rio de Janeiro.

EXPLOSÃO 7 VÍTIMAS

TUPPER LAKE — Estado de Nova York, 24 (FP) — Uma jovem de 29 anos de idade e seus cinco filhos, cujas idades variam de 18 meses a 7 anos, pereceram ontem no incêndio de sua casa. Esse incêndio foi provocado pela explosão de um aquecedor à querosene.

DR. GUILHERME MOHERDAUI
CIRURGIÃO-DENTISTA
DENTADURAS E PONTES DE NYLON Rua Miguel de Lemos, 44 — Grupo 304 — Telefone: 27-6340 — Copacabana.

DOENÇAS NERVOSAS E MENTAIS
DR. LUIZ FRAGA
Complexos — Vícios — Insônia — Epilepsia — Doenças imaginárias — Perturbações sexuais. Diàriamente das 14 às 18 horas.
RUA SENADOR DANTAS, 76 — 4.º andar — Tel.: 42-3381
Atende à noite em consultório de Copacabana, com hora marcada pelo telefone: 27-3680

SINDICATO NACIONAL DOS CABOS-FOGUISTAS, FOGUISTAS E CARVOEIROS DA MARINHA MERCANTE

SEDE: RUA SENADOR POMPEU, 125 - SOB. — FONE: 43-2744

EDITAL

Faço público aos que o presente virem ou dêle tiverem conhecimento que, em cumprimento ao disposto no art. 7º das Instruções baixadas com a Portaria Ministerial n. 41, de 11 de fevereiro de 1954, expirado o prazo legal, foram registradas na Secretaria do Sindicato três chapas para concorrerem às eleições de 1º a 30 de março de 1957, as quais estão assim constituídas: CHAPA Nº 1; CHAPA Nº 2; CHAPA Nº 3, [illegible] as referidas chapas para publicação.

Rio, 23 de fevereiro de [illegible]

FRANCISCO ELISEU RODRIGUES
(Presidente)

CHAPA N.º 1

DIRETORIA:
Presidente: Irineu João Campos — Delegado — Pôrto Alegre
Secretário: Manoel Inácio da Silveira — Cia. Nac. de Cons. C. Hidráulica
Tesoureiro: João Batista Gomes — Delegado — Rio Grande
Procurador: José Simões Bispo — Cia. Comércio e Navegação

CONSELHO FISCAL:
Albuino Ferreira Lima — Lóide Brasileiro
Gentil Cabral — C. C. V. Fluminense
Américo Rabelo de Santana — C. C. V. Fluminense

SUPLENTES DA DIRETORIA:
Raimundo Clemente de Sousa — Lóide Brasileiro
Ciro Cardoso — C. S. Nacional
Porfiro Bispo dos Santos — C. Comércio e Navegação
José dos Santos — C. Nac. Nav. Costeira

SUPLENTES DO CONSELHO FISCAL:
Paulo Moacir de Carvalho — Sociedade V. Riograndense
Antônio Vicente Ferreira — Costeira
Joaquim de Oliveira Lima — C. C. V. Fluminense

CHAPA N.º 1

Chapa para o Conselho de Representante no Conselho da Federação Nacional dos Oficiais de Máquinas, Motoristas, Condutores Foguistas e Eletricistas em Transportes Marítimos e Fluviais

CONSELHEIROS
Irineu João de Campos — Delegado dos Foguistas em Pôrto Alegre
Manoel Inácio da Silva — Cia. Nac. C. Civil e Hidráulica
Severino Francisco de Sousa — Lóide Brasileiro

SUPLENTES NO CONSELHO DA FEDERAÇÃO
João Batista Gomes — Delegado dos Foguistas em Rio Grande
José Simões Bispo — Cia. Comércio e Navegação
José Sátiro Bezerra — N. Mercantil

CHAPA N.º 2

DIRETORIA:
Presidente: José Ribeiro da Silva — Cia. Nac. de Nav. Costeira
Secretário: Paulo Vieira Silvério Filho — Cia. Transm. Comercial
Tesoureiro: João Alfredo Xavier Reis — Lóide Brasileiro
Procurador: Waldenísio Ribeiro da Silva — Lóide Brasileiro

CONSELHO FISCAL:
João Cardoso dos Santos — Cia. Camoryano S. A.
Armando Nonato da Silva — Cia. Babcook e Wilcox
Waldeck Ribeiro da Silva — Frota Nacional de Petroleiros

SUPLENTES DA DIRETORIA:
Manoel Montenegro Filho — Cia. Nac. de Nav. Costeira
Severino Manoel dos Santos — Lóide Brasileiro
José Leão de Santana — Cia. Comércio e Navegação
Adalberto Cavalcante de Brito — Lóide Brasileiro

SUPLENTES DO CONSELHO FISCAL:
Manoel Nascimento dos Santos — Cia. Nac. de Nav. Costeira
Jurandyr Ferreira da Silva — Frota Nacional de Petroleiros
Hermínio Ferreira do Nascimento — Cia. Internacional de Transportes

CHAPA N.º 2

Chapa para o Conselho de Representante no Conselho da Federação Nacional dos Oficiais de Máquinas, Motoristas, Condutores Foguistas e Eletricistas em Transportes Marítimos e Fluviais

CONSELHEIROS
José Ribeiro da Silva — Cia. Nac. de Nav. Costeira
Eduardo Brasiliano da Silva Crúz — Lóide Brasileiro
Waldenísio Ribeiro da Silva — Lóide Brasileiro

CHAPA N.º 3

DIRETORIA:
Presidente: Dernival Lima — Frota Nacional de Petroleiros
Secretário: Álvaro Rodrigues Vianna — Frota Nac. de Petroleiros
Tesoureiro: Ataliba Rodrigues Garcia Filho — Cia. Nac. de Const. C. e Hidráulica
Procurador: Milton Ferreira Viana — Cia. Nac. de Nav. Costeira

CONSELHO FISCAL:
Antônio Campos de Moraes — Cia. União de Transp. e Abast. de Água
Francisco Marcelino dos Santos — Cia. Nac. de Const. e C. e Hidráulica
Eleutério Sousa Rezende — Cia. Comércio e Navegação

SUPLENTES DA DIRETORIA:
Vicente Ferreira Vera-Cruz — Tráfego do Pôrto de Santos-S. Paulo
José Pedro Martins — Cia. Nac. de Const. C. e Hidráulica
José Vieira da Silva — Frota Nacional de Petroleiros
Clodoaldo Pinheiro — L. Figueiredo & Cia. Ltda.

SUPLENTES DO CONSELHO FISCAL:
Pedro Silveira Andrade — Frota Nacional de Petroleiros
José Urbano de Almeida — Cia. Nac. de Const. Civis e Hidráulica
Manoel Alexandre da Silva — Frota Nacional de Petroleiros

CHAPA N.º 3

Chapa para o Conselho de Representante no Conselho da Federação Nacional dos Oficiais de Máquinas, Motoristas, Condutores Foguistas e Eletricistas em Transportes Marítimos e Fluviais

CONSELHEIROS
Dernival Lima — Frota Nacional de Petroleiros
José Pedro Martins — Cia. Nac. de Const. e C. e Hidrálica
Milton Ferreira Viana — Cia. Nac. de Nav. Costeira

ESTA NOITE (SEM RAINHA) O BAILE DO RÁDIO

AMANHÃ A NOITE DO CRONISTA

Amanhã, no Teatro João Caetano, será realizado o mais popular baile do período pré-carnavalesco, no horário de 22 às 4 horas da manhã, denominado «Noite do Cronista Carnavalesco».

E' uma festa dançante que a Associação de Cronistas Carnavalescos, sua promotora há vários anos, dedica exclusivamente aos foliões da Cidade Maravilhosa e que vem se constituindo numa das maiores atrações momescas.

INGRESSOS

Não serão cobrados ingressos para êste baile. Os convites poderão ser procurados em sua sede ou nas redações dos jornais.

Batutas querem brilhar

Batutas da Cidade Maravilhosa vai apresentar uma autêntica índia, dançando o frevo no proximo domingo, por ocasião do desfile oficial.

Trazida diretamente das florestas paraenses, a índia Iracema, que pertence à tribo dos Carajás, demonstrou a maior tendência para a difícil coreografia oriunda de Pernambuco, sendo considerada uma perfeita artista já agora.

VAI BRILHAR

Por outro lado, Batutas da Cidade Maravilhosa tomou tôdas as providências para comparecer ao desfile de maneira destacada. A última façanha dos Batutas foi seu comparecimento ao recinto da Festa Nacional do Estudante na Praça do Congresso onde conquistou a medalha "Campeões do Frevo do Festival da UNE de 57". Com a responsabilidade de mais êsse galardão, Batutas da Cidade Maravilhosa se apresentará domingo próximo ao público carioca.

ÍNDIA

Iracema, da tribo Carajás, formará no Batutas da Cidade Maravilhosa

Mínimos detalhes da civilização egípcia, no High-Life Clube

"O que de mais belo existe na história do Egito, tão repleta de mistérios e encantamento, será reproduzido, no carnaval dêste ano, nas decorações do "High-Life Club" — declarou-nos o sr. J. Guimarães Júnior, o admirável cenógrafo que todo o Rio conhece.

"Estou certo de que — prosseguiu o sr. J. Guimarães Júnior — a decoração do High-Life Club surpreenderá a todos e os encantará sôbremaneira, tanto pelo arrojo da reprodução, como também, pela sua fascinante beleza".

NADA ESQUECIDO

"Os mínimos detalhes da civilização egípcia, uma das mais opulentas e bela que o mundo conhece, não foram esquecidos.

As pirâmides gigantescas e formidáveis lá estarão para contemplação de todos as esfinges, os mais belos mistérios do Egito, o fabuloso panorama das margens do Rio Nilo, a sugestivas decorações tudo, enfim, aparecerá no encantador palacete da Rua Santo Amaro nas comemorações do Carnaval carioca de 1957.

MUITA LUZ

"Além, do mais, o High-Life Club será êste ano uma autêntica apoteose de luz, alegria, conforto e luxo, tornando-se, assim, num ambiente de mais requintado gosto à sociedade carioca, turistas nacionais estrangeiros.

Na E. S. Mocidade Independente

Realizou-se no domingo, 24 do corrente, nos salões do CREIB de Padre Miguel, a coroação da Rainha do Carnaval da Escola caloura da Confederação Brasileira das Escolas de Sambas do Brasil, Mocidade Independente. A nova rainha, que se chama Ilka Helena Trindade, é filha do sr. Silvio Trindade, presidente da agremiação, foi saudada por diversos oradores que representavam várias escolas, presentes ao ato.

No Teatro João Caetano; início: 23 horas

Hoje será realizado o Baile do Rádio, que será o décimo promovido pela Associação Brasileira de Rádio, e que terá lugar nos salões do Teatro João Caetano.

O Baile do Rádio caracterizou-se pela apresentação da Rainha do Rádio. Mas êste ano não houve o já famoso concurso para escolha da Rainha do Rádio, de maneira que a festa não poderá contar com a nova soberana. Em seu lugar, comparecerão as rainhas dos anos anteriores, de maneira a preencher a lacuna até com bastante vantagem.

INGRESSOS

Quanto aos ingressos, a Associação Brasileira do Rádio tomou uma providência especial: conceder o desconto de 50 por cento aos sócios de todos os clubes filiados à Federação Metropolitana de Futebol. Os convites poderão ser adquiridos na sede da ABR, na Rua Acre, 47, 8.º andar, ou na bilheteria da Rádio Nacional.

O carnaval em Araruama

A exemplo dos anos anteriores, o Clube de Xadrez de Araruama vai promover nos próximos dias do carnaval quatro animadíssimos bailes noturnos. Serão, ainda, realizadas duas matinês infantis, nos dias 3 e 5 de março, das 15 às 18 horas.

No dia 28, quinta-feira, como vem fazendo tradicionalmente, o Clube de Xadrez abrirá os seus salões para dar uma mostra do que será o seu carnaval, promovendo a realização do famoso «Baile das Máscaras», ponto alto de todos os anos dos festejos momescos de Araruama.

A ÚLTIMA

Doris Monteiro, que reinou o ano passado

Chuva não esfriou o desfile dè escolas de samba no Leblon

Apesar de uma chuva fria e insistente (mas que não esfriou o ânimo dos passistas e cabrochas), realizou-se sábado o desfile de escolas de samba promovido pelo Colúmbia Praia Clube (Leblon), em homenagem ao prefeito Negrão de Lima e ao vereador Rubem Cardoso e que foi vencido brilhantemente pela Escola de Samba Acadêmicos do Salgueiro.

Um grande público que compareceu ao desfile de escolas de samba coroou de êxito a festa promovida pelo Colúmbia Praia Clube, a maior iniciativa carnavalesca já realizada no bairro do Leblon.

OS PARTICIPANTES

Participaram do monumental desfile, além dos Acadêmicos do Salgueiro, Unidos do Salgueiro, Paz e Amor, Unidos do Catete, União do Catete, Aprendizes da Gávea, Universitários de Bento Ribeiro e Unidos da Gávea O primeiro prêmio coube aos Acadêmicos do Salgueiro, que recebeu dez mil cruzeiros e a taça "Prefeito Negrão de Lima". O segundo prêmio foi atribuído aos Aprendizes da Gávea (cinco mil cruzeiros e a taça "Vereador Rubem Cardoso"). O terceiro prêmio (três mil cruzeiros), foi entregues ao Paz e Amor, juntamente com a taça "Nelson Batista"

A' cabrocha mais graciosa, Paula, dos Acadêmicos do Salgueiro, foi concedido um prêmio especial de mil cruzeiros

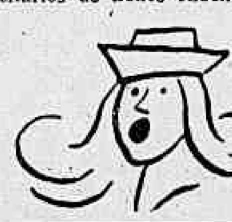

É MARA RUBIA

O Baile dos Artistas deste ano em nada desmereceu o "cartaz" que alcançou na história do carnaval carioca. Realmente os salões do Hotel Glória se encheram de foliões de tôdas as classes, desde os mais sérios aos mais expansivos, contaminando o embiente de alegria trepidante. As fantasias foram de todos os feitios. O comparecimento de artistas, desde Dercy Gonçalves a Elvira Pagã, também se fêz de maneira pronunciada. Mas a todos, ou quase a todos, passou despercebida a popular artista do rádio e dos palcos cariocas, a lourissima Mara Rúbia nessa fantasia sem nome. Mara Rúbia a todos enganou, menos ao nosso fotógrafo que lhe tirou a pose especial. Mara, realmente, estava irreconhecível

COROADA A RAINHA DOS INDEPENDENTES

Num ambiente de grande festividades, foi realizada na noite de sábado, à qual se "esticou" até as primeiras horas de domingo, a coroação da Rainha do Grupo dos Independentes, a jovem Júlia Vargas, que recebeu além de uma faixa (que lhe foi colocada pelo vereador Manuel Blasquez) um rico mimo.

Também as princesas Iêda de Oliveira e Sandra Regina, receberam suas faixas. Ao final da cerimônia, foi oferecida uma taça de champanha aos participantes, num brinde todo especial da Diretoria dos tradicionais macacões azuis.

Coroação nos Unidos de Bento Ribeiro

Foi coroada Rainha da Escola de Samba Unidos de Bento Ribeiro, no sábado dia 23 do corrente, a senhorita Wanda da Silva, filha do sr. José Paulo da Silva, Presidente da Escola e Tesoureiro da Confederação Brasileira das Escolas de Samba.

BAILES NA SÉDE DA ACC

Durante o período carnavalesco a Associação de Cronistas Carnavalescos promoverá quatro monumentais bailes a fantasia, das 22 às 4 horas da manhã, dedicados aos seus associados. As danças serão abrilhantadas pela orquestra de «Pará e seus Black-Boys».

MILIONÁRIOS

O tradicional e querido grêmio carnavalesco que é o Clube dos Milionários fará realizar neste carnaval de 1957 as mirabolantes festas que constituem verdadeiros hinos à imperecível glória de Sua Majestade Rei Momo I e Único.

No domingo e têrça-feira de carnaval estarão abertos os amplos salões, caprichosamente ornamentados, da Associação dos Empregados do Comércio, para, das 14 às 19 horas, receberem a avalancha de carnavalescos sob o comando de Jofre, Manolo, Rosalba Jarbas e Fernandes.

Sòmente um baile (domingo) no Hotel Quitandinha

Os foliões cariocas que sobem, em carreira, a Serra de Petrópolis a fim de driblar o tremendo calor que assola o nosso Rio nessa época do ano, muitos dos quais se hospedam no Hotel Quitandinha, ao contrário do que ocorre nos anos anteriores, só terá oportunidade de brincar no famoso e trepidante baile que se realiza no hotel petropolitano uma vez.

E' que a direção daquela casa de hospedagem e veraneio, atendendo ao fato de oferecer maior brilho e entusiasmo aos mencionados foliões, fará realizar a referida festa no domingo gordo.

BAILE INFANTIL

Tanto assim, que o objetivo visado é ornamentar luxuosamente os salões do Teatro Mecanizado (onde "a ordem do rei é sambar"), com mais aparato que das outras vezes, ainda mais que êste ano a coisa será mais modernizada e mais rica. Também o serviço que atende a refrigeração do ambiente onde a moçada vai se "acabar" vem sofrendo completa remodelação, com ampliação de capacidade, já que se espera afluência recorde.

A gurizada também terá vez de "botar prá tambrar" pois que no próprio domingo, uma animada matinée lhe dará oportunidade.

Clube Militar: sucesso

Com os seus amplos salões magnificamente decorados, prepara-se o Clube Militar para comemorar, com brilho ainda mais intenso do que nos anos anteriores, o Carnaval de 1957.

O número sempre crescente de sócios que têm comparecido à secretaria daquela agremiação, a fim dese habilitarem aos convites para os quatro dias de festejos, faz crer que a animação e a alegria imperarão durante o reinado de Sua Majestade Momo I e Unico, o rei da folia.

PROVIDÊNCIAS

O major João Evangelista, Secretário do Clube e principal organizador dos bailes, tem, no decorrer das últimas semanas, se desdobrado para atender a todos os que o procuram, tomando também as providências necessárias para que os bailes do Clube Militar sejam de fato o ponto máximo do carnaval do corrente ano.

Bailes do Cartola e Cartolinha

A Associação dos Funcionários do Fluminense F. C. promoverá êste ano, como aliás costuma fazer todos os anos, o tradicional "Baile do Cartola" para adultos, um dos pontos altos do carnaval carioca, e o "Baile do Cartolinha" para a petizada.

No amplo ginásio da R. Alvaro Chaves, muito bem decorado pelo cenógrafo Monteiro Filho sob o tema "Brasil Colonial", de muito bom gosto e beleza divertir-se-ão os foliões tricolores e o público em geral, nos dias dedicados à folia.

BRINDES

Abrilhantando as brincadeiras estará a orquestra Ferreira Filho, sob a competente batuta de Valdemar Alves. Como já é costume no clube haverá farta distribuição de material carnavalesco para uso durante tais bailes, bem como um completo serviço de bar.

A DECORAÇÃO

O artista Monteiro Filho fez um belo trabalho no ginásio das Laranjeiras. Vencendo lealmente a concorrência de vários e renomados cenógrafos imposta pelo aristocrático grêmio das Laranjeiras, êle apresentou um trabalho intitulado: Brasil Colonial, no qual trabalhou durante todo um mês e no qual sobressaem bonitos lustres de sêde, artísticos painéis e figuras evocativas. Isto tudo aliado a uma iluminação adequada, circta e indireta, produzindo efeitos maravilhosos. Os convites estão à disposição do público em geral na Secretaria do Fluminense à Rua Alvaro Chaves, 41, Laranjeiras.

Diário Educacional

"Educar é semear, renovar, vivificar"

Direção dos professôres: J. M. Leite de Vasconcelos, H. Reis e V. Zappi

COLUNA DO MESTRE

A odontologia através dos séculos

DR. LEOPOLDO FERREIRA, do H. S. E.

Milhares de anos atrás quando na superfície na Terra viviam sòmente gigantescos dinossauros, é certo que já existiam as enfermidades dentárias.

Na China, cuja cultura remonta há mais de 4.000 anos já se preconizava o uso de certas substâncias para tratamento da dor de dente.

Segundo Heródoto de Halicarnasso, no Egito, cinco séculos antes de Cristo, existiam já muitos médicos, entre os quais figuravam especialistas em doenças da visão dores de cabeça e dentes.

Na India rendia-se culto a Dalada famoso dente de Buda, para o qual se ergueu até um Templo.

Durante o Império Romano, a Arte Dentária também não foi esquecida, em virtude de Aristóteles sustentar a teoria da longevidade em relação ao estado da dentadura do indivíduo.

Pierre Fauchard escreveu o livro "Dentibus affers", ampliação da célebre obra "Le cirurgien dentist" publicada em 1728 a qual veio mostrar novos horizontes para a Odontologia.

Horace Wells, no dia 10 de dezembro de 1844, imprimiu uma nova era na Cirurgia Geral e na Odontologia em particular ao usar o protóxido de azôto como anestésico geral.

Chegamos, agora, aos albores da moderna Odontologia e no começo do século XX, é ela considerada como um dos ramos mais importantes da Medicina.

De tamanha importância foi o evoluir da Odontologia, que Sua Santidade, o Papa Pio XIII, proferiu a seguinte frase, perante o Congresso Dentário Italiano:

"E' sublime a missão do Cirurgião-Dentista".

AUTORIDADES VÃO PRESTAR ESCLARECIMENTOS À UNE

Convocação de concursados

A Comissão Permanente Pró-Moralização de Concursos Públicos, instituída pela União Nacional dos Estudantes, ora com o apoio unânime de tôdas as entidades universitárias estaduais, concita todos os colegas aprovados em concursos a cargos públicos, e ainda não nomeados, a comparecerem à mesa-redonda que será realizada na sede da UNE (Praia do Flamengo, 132), quinta-feira próxima — dia 28 — às 20 horas próxima — dia 28 — às 20 horas.

À esta reunião estarão presentes os senhores J. Guilherme Aragão — Diretor Geral do DASP, Abelardo Jurema — Diretor dos Serviços Gerais de Administração do IPASE e, também — o Secretário Geral de Administração da PDF, que prestarão esclarecimentos sôbre o andamento das nomeações dos concursados.

Adalberto Teixeira Fernandes — Coordenador Geral da CPPMCP; José Batista de Oliveira Jr — Presidente da UNE.

Criação da Escola Normal de C. Grande

Realiza-se hoje, às 9 horas, na sala da Congregação do Instituto de Educação, sob a presidência do prof. MARIO DE BRITO, diretor do Instituto de Educação a reunião da Comissão incumbida pelo prefeito Negrão de Lima de estudar e propôr as bases para a criação da Escola Normal em Campo Grande.

Será debatido o parecer do prof. Lourenço Filho, subscrito pelo prof. Anisio Teixeira, segundo o qual o Distrito Federal seria dotado de 4 escolas normais, criando-se a de Campo Grande e outra na Zona Sul.

A Comissão acima está constituída dos profs. Mario de Brito, diretor do Instituto de Educação e seu presidente: Astério de Campos, catedrático do Instituto de Educação: Antônio Antunes Junior, Diretor da Escola Normal Carmela Dutra: Helton Alvares Veloso de Castro, do Ensino Secundário da Prefeitura e Valdemar Marques Pires, Chefe do 29.º Distrito Educacional.

Reunião de professôres de Educação Física

A Divisão de Educação Física do M.E.C. convoca os professores de educação física dos estabelecimentos de ensino secundário do Distrito Federal para uma reunião conjunta com os Insp. Federais de Educação Física, a realizar-se no dia 28 do corrente, às 9 horas, na sede da Escola Nacional de Educação Física e Desportos.

Faculdade Nacional de Farmácia

Estarão abertas, no período de 23 de fevereiro a 1.º de março do corrente ano, na Secretaria da Faculdade Nacional de Farmácia da Universidade do Brasil, sita na Avenida Wenceslau Braz, 49, as inscrições para o segundo Concurso de Habilitação ao curso de formação da mesma faculdade.

No ato da inscrição os candidatos deverão apresentar os seguintes documentos: a) — carteira de identidade acompanhada de cópia fotostática; b) — atestado de vacina antivariólica; c) — atestado de idoneidade moral; d) — certificado de conclusão do curso colegial (Científico ou clássico, em duas vias; e) — fichas modêlo 18 e 19 (duas vias de cada); f) — certidão de nascimento passada por oficial do Registro Civil; g) — certificado de serviço militar para os candidatos do sexo masculino; h) — recibo de pagamento da taxa de inscrição.

Escola Nacional de Química

CANDIDATOS CHAMADOS PARA O EXAME DE QUIMICA, DIA 27, QUARTA-FEIRA — ÀS 8 HORAS

José Fernandes Parola; Carlos Augusto Guimarães Perlingeiro; Marisa Carvalho Moreira; Rosa Rabinovici; Maria Cecília Quinto Almeida Rabelo; Josino Machado; Edgard Sousa Aguiar Vieira; Ivo Cuiabano Scaff; Roberto Mesquita Lage; Antônio Carlos de Araújo Lago; Horácio de Mendonça Neto; Roberto Teixeira; Henrique Alves de Oliveira Filho; Aldo Carneiro Junior; Vitória Valli; Antônio Manoel Pereira Martins; Jom Tob Azulay Benoliel; José de Alencar Nunes de Almeida; Jorge Eduardo Salathé; Fernando de Amorim Barros; José Fernando de Oliveira e Silva; Paulo da Graça Marinho Filho; Jaime Villarinho Pena; Paulo da Silva Pereira e Ivan de Barros Araújo.

Mais verba para o Instituto do Livro

Os deputados federais Marcos Parente, Dagoberto Sales, Chagas Rodrigues, Newton Carneiro, e Seixas Doria apresentaram um projeto autorizando o Poder Executivo a abrir crédito especial de 5 milhões de cruzeiros para atender às despesas com a organização dos serviços de Expedição do Instituto Nacional do Livro, incluindo assistência técnica junto às novas bibliotecas.

Justificando àquela proposição alegam os parlamentares que é um fato notório o esfôrço dispendido pelo Govêrno para incrementar em todo o Brasil uma grande campanha contra o analfabetismo. Acreditam, contudo, os autores do projeto que um movimento de tão grande envergadura não será todavia alcançado sòmente com a simples divulgação de cartilhas rudimentares que apenas transmitem às primeiras lições de ler e escrever.

Por esta razão afirmam ainda os deputados, é que deve ser louvada com o maior entusiasmo a oportuna e patriótica iniciativa do INL, de expandir pelo Brasil afora uma vasta e bem dotada rede de bibliotecas públicas, que deve entretanto ter o devido apoio financeiro.

Cariocas...

(Conclusão da 9.ª pag.)

vitória no setor feminino com Mary Dalva Proença.

Mas foi difícil a vitória de Milton Buzin, e isso só foi possível no penúltimo salto do carioca Fernando Teles Ribeiro, que no "duplo e meio mortal revirado" subiu muito, tendo batido com os pés na tábua, por pouco não estaríamos a lamentar graves consequências, se a pancada fôsse na cabeça. Bonita, a vitória carioca, com alta técnica sob a direção do técnico Xavier Alberto.

ORNAMENTAIS — TRAMPOLIM DE 3 METROS — HOMENS

Campeão — Milton Busin — São Paulo, 146,43 pontos; Vice-Campeão — Fernando Teles — Distrito Federal, 140,70; 3.º — Haroldo Hahn — São Paulo — 131,17; 4.º — Antônio H. Weide — Rio G. Sul — 150.59; 5.º — Roberto Q. Matoso D. Federal — 112,80 6.º — José Gasparin — Paraná — 70,67 7.º Heraldo S. Mourão — Pará — .. 70,7.

TRAMPOLIM DE 3 METROS MOÇAS

Campeã — Mary D. Proença — Distrito Federal 119,43; Vice-Campeã — Wilma C. Almeida — Distrito Federal — 90,47; 3.º — Irene Meyer — Rio G. Sul — 89,86; 4.º — Lélia L. de Almeida — São Paulo — 75,70.

CONTAGEM GERAL

Cariocas, 65; Paulistas, 42; Gaúchos, 10; Paraná, 1; Pará, 0.

TIMBAUBA DA SILVA
ADVOGADO — Criminal e perícias. Diàriamente, das 12 às 14 horas. TELEFONE: 48-3570

Mande Pintar
SEU APARTAMENTO
SUA CASA
SUA LOJA
Atendemos a chamados para orçamento sem compromisso para
PINTURAS
e pequenas reformas e para serviços de Bombeiros e Eletricista
SERVIDEX
Tels.: 32-0489 e 42-3828
Rua do Carmo, 5-2.º

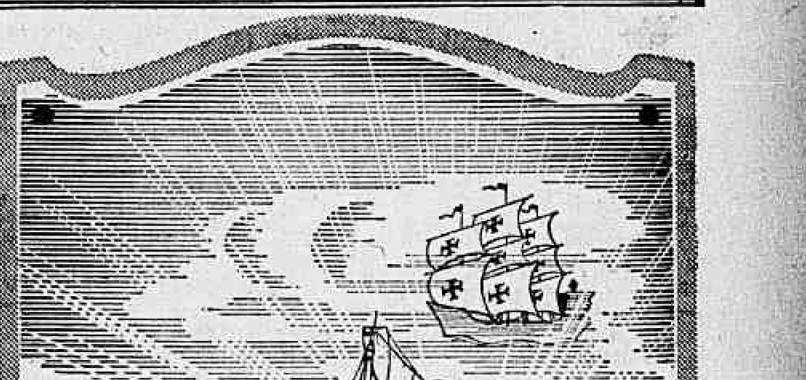

Companhia Colonial de Navegação
LISBOA
LINHA DA AMIZADE
O MODERNO TRANSATLÂNTICO PORTUGUÊS DE 22.000 TON.
VERA CRUZ
Partida em 23 de Março para:
SALVADOR - RECIFE - SÃO VICENTE - FUNCHAL e LISBOA
Outras saidas:
VERA CRUZ .... 18 de Abril
VERA CRUZ .... 15 de Maio
VERA CRUZ .... 11 de Junho
VERA CRUZ .... 12 de Agosto
O máximo luxo e confôrto em tôdas as classes
Reserva de lugares em tôdas as
AGÊNCIAS DE VIAGENS E TURISMO
e nos Agentes Gerais:
COMPANHIA COMERCIAL E MARÍTIMA S. A.
Avenida Rio Branco, 4-B Tel. 23 2930
Rio de Janeiro
onde se atenderão todos os passageiros e se prestarão informações sôbre eventual falta de lugares

Diario Carioca

☆ Fundador: J. E. DE MACEDO SOARES ☆

Diretor Presidente: Horácio de Carvalho Jr. — Diretor Redator-Chefe: Danton Jobim

ANO XXIX | RIO DE JANEIRO, TERÇA-FEIRA, 26 DE FEVEREIRO DE 1957 | N. 8.780

MARÍTIMOS: CASO RESOLVIDO BREVE

Vida moderna cansa demais o seu coração

— A agitação e a grande tensão emocional que a vida moderna nos impõe, o excesso de trabalho e preocupações, noites mal dormidas, alimentação muito gordurosa e inadequada, atividade social intensiva — associados ao uso excessivo de fumo agindo por estimulação simpática exagerada da nicotina — são fatores que contribuem, predispõem e precipitam o enfarte do miocárdio nos indivíduos com arteriosclerose coronária.

Há uma certa tendência desta doença — com boa razão chamada por alguns "doença da inteligência" — em acometer os intelectuais, homens de negócio e os de profissão liberal, políticos e de uma maneira geral as pessoas que exercem funções de mando e responsabilidade, justamente no período dos anos mais produtivos, anos em que seus talentos são mais necessários para suas famílias, profissão e ao próprio país.

ENTRE 40 E 70 ANOS

Essas declarações, prestadas ao DC pelo cardiologista Eugênio da Silva Carmo, constituem um complemento de sua entrevista publicada por nós domingo último. O interêsse despertado nos leitores nos fizeram retornar aquele especialista, onde tivemos oportunidade de colhêr novos e interessantes elementos. Esclareceu por exemplo o dr. Eugênio Silva, que apesar de não serem as doenças do coração exclusivas das pessoas idosas, é nestas que elas mais ocorrem (90% entre as de 40 e 70 anos) principalmente entre as idades de 45 a 60 anos. - A trombose se dá, em geral, nas artérias já doentes, especialmente nos choques e grandes traumatismos psíquicos, ou outros tipos de "stress" (sobrecargas).

Aumento progressivo

Acentuando que tanto no Brasil quanto no estrangeiro tem havido um aumento progressivo da freqüência de doentes do coração, o cardiologista Eugênio Silva frisou ser tal freqüência devida ao conhecimento cada dia maior do diagnóstico preciso e precoce das doenças.

Fumantes vivem menos

Uma das ações que contribuem de modo pernicioso sôbre a circulação coronária é a do fumo, variável conforme o indivíduo. Estatisticamente, já se concluiu que os fumantes inveterados possuem uma média de vida menor de que os fumantes moderados, principalmente pelos fatores contribuintes e predisponentes: a hipertensão e o diabete.

800.000 por ano

— Nos Estados Unidos — ressaltou o entrevistado — foi calculada a incidência de 800.000 ataques por ano, só de enfarte do miocárdio, o que vem demonstrar que depois de 40 anos de

(Conclui na 2.ª página)

TRATAMENTO MODERNO

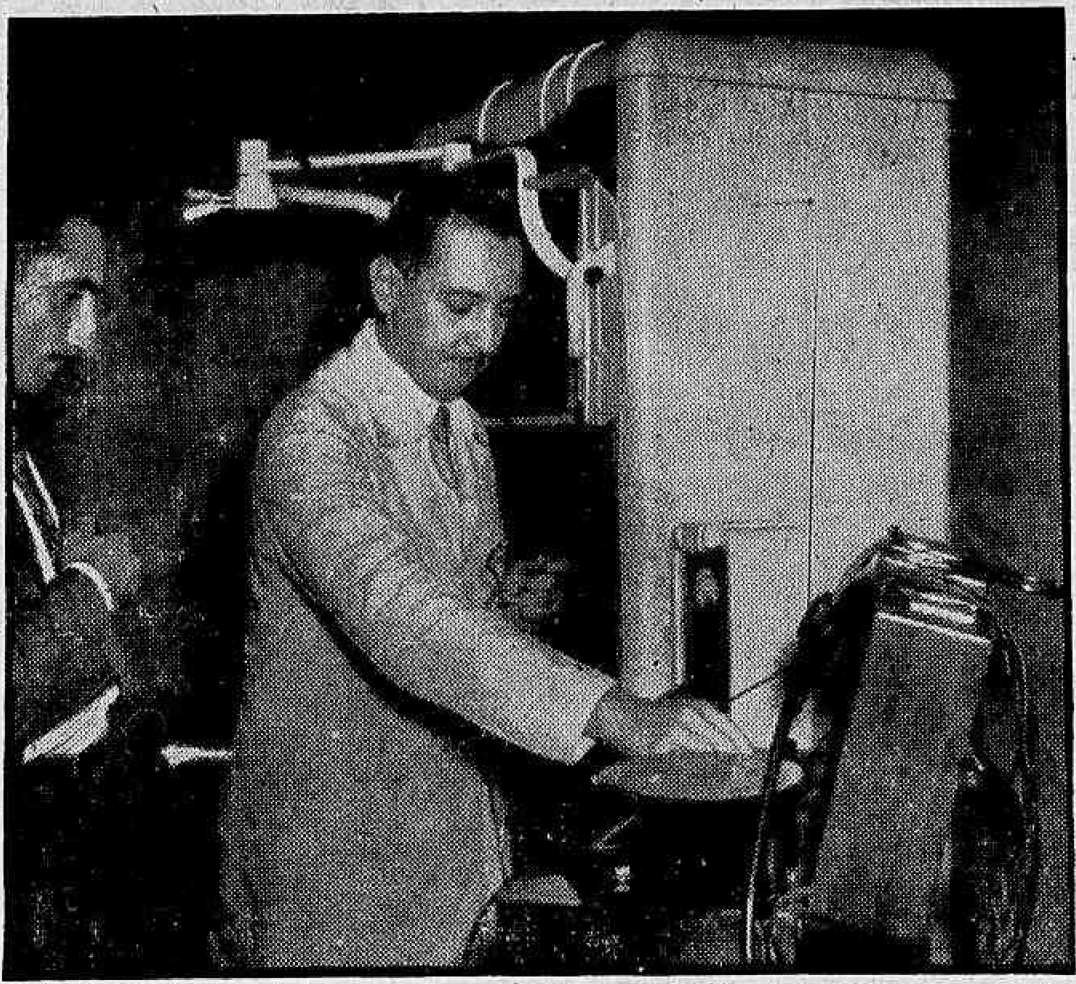

O dr. Eugênio da Silva Carmo, mostra os seus aparelhos de diagnóstico de doenças do coração: o eletrocardiógrafo, a audio-visualização dos sons do coração (através de uma lâmpada de tubos catódicos, tipo televisão) e o raio X

Decidir até o dia 23

A promessa de conclusão dos estudos sôbre a real capacidade financeira das emprêsas de navegação particulares, até o dia 23 de março, a fim permitir uma solução para o caso da equiparação dos salários dos empregados dessas emprêsas aos autárquicos, foi feita ontem aos dirigentes sindicais marítimos pelo novo presidente da comissão encarregada da perícia, comandante Adalberto Nunes.

Os representantes dos marítimos afirmaram ao comandante, na oportunidade, a sua decisão de deflagrar uma greve (já decidida, aliás, por vários sindicatos) caso suas reivindicações deixem de ser atendidas até a segunda quinzena do próximo mês de março.

Providências

O Govêrno (logo que teve conhecimento de que a comissão pericial havia paralizado seus estudos por não concordar com os prazos fixados para a entrega do relatório) nomeou o cmte. Adalberto Nunes, do Gabinete do Chefe do Estado-Maior da Armada, com instruções para concluir os estudos antes do próximo dia 23 de março, data em que expirará o acôrdo salarial vigente, firmado entre armadores e marítimos.

O novo presidente da Comissão Pericial, segundo suas próprias declarações, feita na reunião de ontem na Federação Nacional dos Marítimos, fêz o possível para completar os estudos iniciados para apurar se as emprêsas particulares têm capacidade financeira para elevar os salários de seus empregados.

ESMERALDA NO UMBIGO

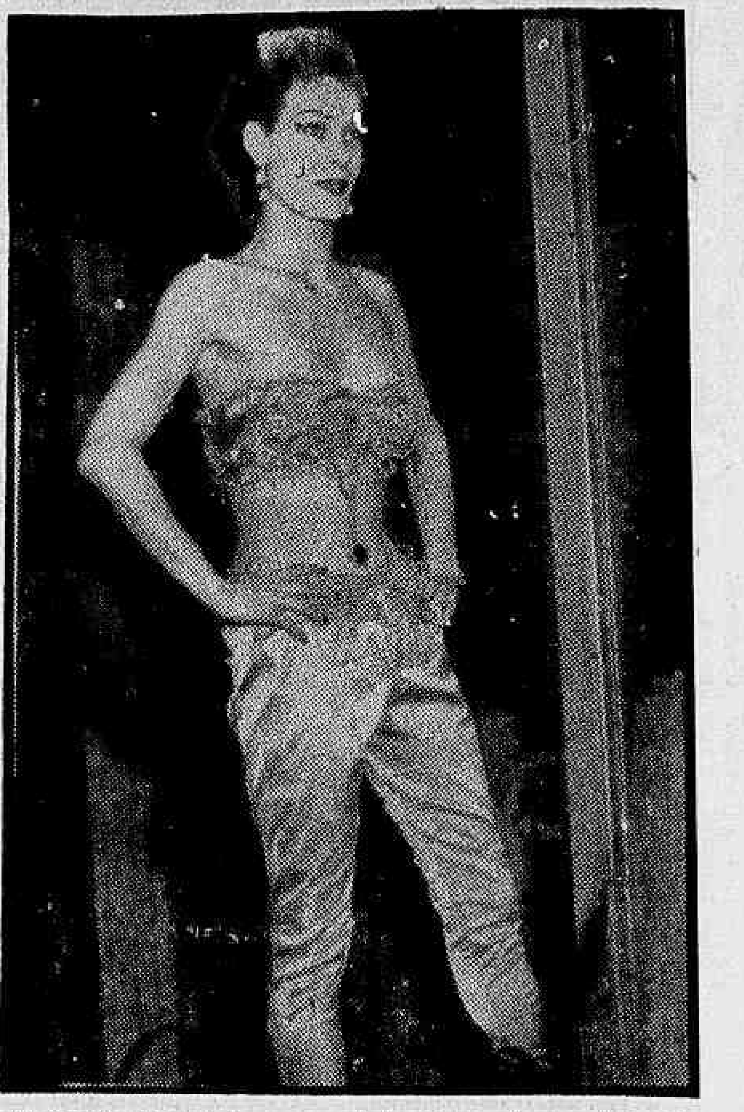

A sugestão de fantasia para o próximo carnaval, que a foto acima ilustra (e desde logo apresenta a vantagem de se adaptar ao verão carioca), foi inspirada numa veste com que a atriz Anita Ekberg se apresentou em seu último filme, e cuja novidade maior é o zarok — a pedra preciosa incrustada no umbigo da foliã. — Na foto, a modelo-vivo da Joalheria Dana, de Nova Iorque, exibe sôbre o seu próprio corpo, a novidade que os homens são os primeiros a apreciar. A idéia, aliás, não poderá ser considerada inteiramente original, tendo em vista o título de um livro de Pitigrilli: "A esmeralda no umbigo". — (Foto INP-DC)

Rendeu 40 barris petróleo que apareceu sábado no Amazonas

Durante 30 minutos que serviram para encher nada menos de quarenta barris jorrou petróleo pela primeira vez, sábado, dia 23, na Ilha Maracá, fronteira a Nova Olinda, marcando, dessa forma, o segundo aparecimento do famoso "ouro negro" na Bacia Amazônica.

Apesar das cautelas oficiais da Petrobrás que, ontem, em um comunicado, informou que "a emprêsa estatal guarda a maior reserva sôbre o fato, à espera da palavra de seu dirigente e de seus técnicos que no momento se encontram em Nova Olinda" e da aparência do líquido recolhido (mais fino e mais claro) o engenheiro Pedro Bentes, Chefe da Base de Nova Olinda, em despacho telegráfico enviado ao Superintendente da Petrobrás, comunicou que o poço NO-2-AS jorrara óleo de qualidade superior ao de Nova Olinda.

NOTÍCIA ALVISSAREIRA

Em despacho telegráfico procedente de Belém, informa ainda a Asapress que a notícia naquela Capital foi «das mais alvissareiras, estando a população contente com o acontecimento».

O Presidente da Petrobrás, coronel Janari Nunes, imediatamente depois de ter sido informado do aparecimento de petróleo na Ilha de Maracá, seguiu para o local, domingo.

2.º de Nova Olinda

O NO-2-AZ (pôsto da ilha) é a segunda perfuração da Petrobrás na área de Nova Olinda. Dista 900 metros do NO-1-AZ, o poço que, a

(Conclui na 2.ª página)

O INQUÉRITO NA "GAIOLA"

Ser ou não ser legal é o que agora se procura apurar

A Comissão Parlamentar de Inquérito da Câmara Municipal, que apura denúncias do vereador Celso Lisboa, já está de posse dos "boletins diários de tráfego", que indicam o movimento dos carros oficiais, boletins que o Primeiro Secretário se recusou a entregar por considerar a Comissão em condições ilegais de funcionamento.

O Presidente da Comissão, sr. Wilson Leite Passos, depois de prestar essas informações, disse que os documentos foram conseguidos por êle, na garage da Câmara, com alguma dificuldade, e constituem a reprodução exata de todos os outros que ainda se encontram em poder do sr. Celso Lisboa.

APURARÁ TUDO

Ontem foi ouvido o sr. Raul Duque Estrada Lopes, então diretor geral da Secretaria. Antes do seu depoimento, o sr. Wilson Leite Passos disse existir uma campanha de desmoralização da Comissão, promovida por pessoas interessadas no fracasso dos seus trabalhos. Entretanto, podia assegurar que sua tarefa será concluída normalmente e que os fatos serão devidamente esclarecidos. Sôbre a legalidade do funcionamento da Comissão, diversos artigos do Regimento Interno.

Parecer Castilho Cabral

Ainda antes do depoimento do sr. Raul Duque Estrada, o sr. Raul Brunini, membro da Comissão, leu um parecer por êle solicitado ao deputado Castilho Cabral, a respeito da legalidade da Comissão. O parecer conclui pela legalidade, esclarecendo que, no caso de um dos seus membros solicitar exoneração, poderá ser substituído por outro, por simples indicação do Presidente da Câmara. Também esclareceu o sr. Castilho Cabral que, no caso, não haveria necessidade de ser a Comissão constituída de acôrdo com um critério rígido a respeito das correntes de opinião do plenário. (Êsses dois pontos foram apresentados pelo sr. Celso Lisboa para considerar a Comissão ilegal).

Depoimento

A seguir o sr. Raul Duque Estrada leu seu depoimento. Em linhas gerais reafirmou tudo quanto já fôra publicado, objeto de seu depoimento também na Polícia. Como fato novo apenas frisou que, em 1955 a realização de 20 sessões extraordinárias acarretou despesa consideràvelmente inferior com a realização de 13 sessões em 1956, o que explica pela convocação de muito maior número de funcionários para o trabalho dessas sessões.

Inquirição

Passou, então, a ser inquirido pelos srs. Raul Brunini, Osmar Rezende, Indio do Brasil e Wilson Leite Passos, mas nada de maior significação foi apresentado.

Encerrando os trabalhos o Presidente da Comissão convocou para depor o sr. Carlos Osório de Almeida, consultor jurídico da Câmara, o que será feito amanhã.

ESTUDANTE MAMEDE

Movimento universitário para evitar a crise da pecuária

A cidade faz anos no dia 1o.

Será comemorado, êste ano, em sua verdadeira data — 1º de março — o aniversário da fundação da Cidade do Rio de Janeiro.

A data da fundação foi restabelecida de acôrdo com os documentos históricos reunidos através de pesquisas empreendidas por estudiosos dos assuntos da Capital da República.

Comemorações

Nesse sentido foi elaborado o seguinte programa comemorativo para a próxima sexta-feira, dia 1º de março:

I — 9,00 horas — missa na Catedral Metropolitana, oficiada por S. Em. Cardeal D. Jaime de Barros Câmara. Após a missa será inaugurada uma placa alusiva às origens cristãs da cidade. Homenagem ao padre Gonçalo de Oliveira, S. J.: primeiro oficiante na cidade, em Cara de Cão, depois de fundada. Palavras do pe. Francisco Leme Lopes, S. J.; II — 10,00 horas: visita ao túmulo de Estácio de Sá na Igreja de S. Sebastião, Rua Haddock Lobo. Colocação de uma palma pelo Prefeito, embaixador Francisco Negrão de Lima. Palavras do historiador Nelson Costa; III — 11,00 horas: aula inaugural do ano letivo das escolas da PDF, no Instituto de Educação proferida pelo Exmo. Sr. Prefeito, embaixador Francisco Negrão de Lima, sob o tema: «Influências culturais do Distrito Federal»; IV — 12,00 horas: homenagem das Fôrças Armadas — desfile de barcos na Guanabara, salvas de canhões das Fortalezas (21 salvas de cada uma), revoadas de aviões sôbre a cidade; V — 15,00 horas: excursão dos alunos do «Curso de Informações sôbre a Cidade do Rio de Janeiro», em colaboração com a Marinha de Guerra; Exposição documentária na Escola Mem de Sá; VI — 17,00 horas: no Palácio Guanabara — 1. Entrega da Medalha Anchieta aos agraciados do ano; 2. Inauguração de uma placa em homenagem aos primeiros servidores da cidade (1565); 3. Assinatura dos decretos que institue a Comissão do IV Centenário da Cidade de São Sebastião do Rio de Janeiro e que regula a Comissão de Estudos Históricos da Cidade; VII — 19,30 horas: saudação do prefeito Negrão de Lima ao Brasil e ao Mundo, através de «A Voz do Brasil» e BBC; VIII — 20,00 horas: navios de

(Conclui na 2.ª página)

Telefone: aumento de 70%.

O Departamento de Concessões está ultimando os estudos para a revisão das tarifas da Companhia Telefônica, em virtude não só da extinção do prazo de validade do acôrdo existente, que estipula o seu reajustamento trienal, como pela obrigatoriedade de atendimento da pretendida elevação dos salários do pessoal constante de acôrdo com o que foi homologado pelo Ministério do Trabalho.

O trabalho deverá estar concluído logo após o Carnaval e estuda a majoração pretendida pela Companhia e que é de 17 por cento sôbre as tarifas atuais. Sabe-se, contudo, que de acôrdo com os estudos da comissão apenas 70 por cento de aumento seriam concedidos à emprêsa.

As conclusões serão levadas na próxima semana ao sr. Negrão de Lima.

RETIRO ESPIRITUAL: CARNAVAL

A Ação Católica Brasileira abriu inscrições àqueles que desejarem, durante os dias 3, 4 e 5 de março próximo, fazer retiro espiritual. Os interessados devem dirigir-se à sede da Confederação Católica e Federação Mariana, na Rua São José, n. 90 (edifício Arcoverd), 21.º andar, telefone 32-2025.

O retiro será realizado na Casa No Sa. da Paz, em Ipanema, podendo a entrada fazer-se na véspera, dia 2 de março, às 16 horas.

Usina de Furnas será a maior da América do Sul

A construção da grande usina de Furnas, na cidade mineira de Rio Grande, com capacidade final de um milhão e 500 mil cavalos, foi ontem aprovada pelo presidente Juscelino Kubitschek em solenidade realizada no Palácio Rio Negro, em Petrópolis, aprovando uma exposição de motivos do Conselho do Desenvolvimento.

A usina, qué seré a maior da América Latina, constituirá, ao lado da barragem das Três Marias, o mais sério esfôrço no sentido de fornecer a energia exigida pelo surto industrial da região Centro-Sul, que consomé cêrca dé 80 por cento da energia produzida em todo o país.

A USINA

A usina ficará situada junto a uma barragem que será construída num desfiladeiro do Rio Grande, próximo à cidade de Passos. Essa reprêsa, também o maior empreendimento no gênero já feito no país, tem cêrca de três vêzes o volume de obra da Barragem de Peixotos, recentemente concluída. A barragem, com cêrca de 100 metros de altura e 500 metros de comprimento, na crista, formará um reservatório de acumulação com volume equivalente a cinco vêzes o da Baía de Guanabara.

Localizada em ponto quase equidistante do Rio de Janeiro, São Paulo e Belo Horizonte, a Usina de Furnas influirá direta ou indiretamente no suprimento de energia de tôda a região Centro-Sul, numa área que abrange os Estados de Minas Gerais, sul do Espírito Santo, Rio de Janeiro, Distrito Federal, São Paulo e norte do Paraná.

Os benefícios decorrentes da usina cobrirão uma área de 500 municípios, com uma população aproximada de 20 milhões de habitantes, ou seja, a têrça parte da população nacional.

A obra deverá ser concluída dentro de cinco anos.

Primeira diretoria

Os nomes escolhidos pelos incorporadores para dirigir a emprêsa são os seguintes: diretor-presidente — John R. Cotrim: diretores — Mário Lopes Leão, Maurício Chagas Bicalho, João da Silva Monteiro, Flávio Henrique Lira da Silva e Benedito Dutra.

O Conselho de Administração será constituído dos srs. Lucas Lopes; Álvaro Pereira de Sousa Lima, Candido Hollanda de Lima e Emíl Silveira. Os membros efetivos do Conselho Fiscal são os srs. Amador Aguiar, Nelson de Faria, Joaquim Vilela e William Roberto Marinho Lutz, e suplentes os srs. Geraldo Melo Peixoto, Clodoveu Davis, Carlos Vieira e Alberto Quadros.

ELOINA — A NOVA RAINHA

Com uma diferença de 156.515 votos sôbre a segunda colocada, a vedeta portuguesa Dalila, sagrou-se, ontem, Rainha das Atrizes, a bela artista Eloina, do teatro de revista. Eloina foi também candidata de conhecidos radialistas (que contribuiram para sua campanha, inclusive com alguma verba) como os srs. Cesar de Alencar, Aerton Perlingeiro, Fernando Cesar, Lúcio Alves e Nelson Gonçalves. O pleito da Rainha das Atrizes apresentou nas primeiras colocações as seguintes vedetes: Eloina (217.015 votos); Dalila (60.500); Jandira (24.000); Daise Santana (23.750) e Celeste Aida (17.235)

Estudantes em ação para evitar a crise da pecuária

Para auxiliar o Govêrno na solução dos problemas da pecuária e apresentar sugestões destinadas a evitar a deflagração de crise iminente que ameaça a economia rural brasileira — que não consegue exportar os seus excedentes de gado — estudantes filhos de fazendeiros do Rio Grande do Sul, São Paulo, Mato Grosso e Minas Gerais acabam de fundar o Movimento Universitário Ruralista, no Rio de Janeiro.

— Nosso objetivo é evitar uma crise que em breve atingirá a pecuária de todo o Brasil — declarou o estudante de Direito Mamede Batista dé Miranda, coordenador do movimento, acrescentando: — Alguns fazendeiros de Mato Grosso já estão comendo milho e carné, exatamenté porqué não querem sujeitar-se a vender o seu gado por preços vis".

GADO IMPORTADO

— O gado importado pelo Brasil do Paraguai e da Bolívia é uma das principais causas da falta de mercado para a produção brasileira" — prosseguiu o estudante Mamede Batista de Miranda. E continuou: E' um gado muito inferior ao nosso, que os intermediários compram barato aos criadores paraguaios e bolivianos, para vender a carne caríssima aqui no Rio de Janeiro. Este é um dos problemas que pretendemos abordar, sugerindo ao Govêrno

(Conclui na 2.ª página)

Sustada a posse no IAPB

A transmissão do cargo de delegado do IAPB desta capital, que devia ter sido efetuada ontem, foi sustada, em virtude de haver sido comunicado à presidência do Instituto que o ato de nomeação do sr. Lauro Leão fôra revogado pelo Presidente da República.

O sr. Lauro Leão deveria assumir ontem o pôsto em solenidade presidida pelo Ministro do Trabalho.

Os motivos

Nem os dirigentes do Sindicato dos Bancários (que indicou o nome do sr. Lauro Leão) nem as autoridades do Ministério do Trabalho sabem explicar os motivos porque foi sustado o ato de transmissão do cargo.

HOTELEIROS ESCOLHEM 10

Os empregados em hotéis, restaurantes e cafés vão realizar eleições, hoje, das 8.30 às 21.30 horas, para indicação dos dez nomes entre os quais o Ministro do Trabalho deverá escolher três que constituirão a Junta Governativa do sindicato da classe. A Junta, no prazo de 90 dias, deverá proceder a novo pleito para a escolha da Diretoria e Conselho Fiscal. Na redação do D.C., hoteleiros fazem um apêlo aos eleitores para sufragarem os seguintes nomes no pleito de hoje: Sebastião Juvino da Silva, José Morais Filho, Israel Alves Ferreira, Valdemar da Silva Martins, Euclides José Batista, Manoel Gomes, Virginio Sebastião Ferreira, Euvaldo Nunes de Oliveira, José Jerônimo de Oliveira e Descio Testoni. — No clichê, a comissão no D.C.